BOHEMIA

El VINO NOURRY

es el Tónico
y el Depurativo más enérgico.

Es soberano contra:

LINFATISMO (Glándulas y Usagre de los Niños).

ANEMIA (Debilidad, Colores pálidos, Dificultad del desarrollo en las jóvenes).

ENFERMEDADES DEL PECHO

De un sabor agradable, el *VINO NOURRY reemplaza ventajosamente al Aceite de Hígado de Bacalao.*

DE VENTA EN TODAS LAS FARMACIAS

Exigir el VERDADERO VINO NOURRY. 6026

DIGESTIVO CLIN

El más Poderoso de los Digestivos

Todos aquellos que sufren del estómago; cuantos, por efecto de una digestión difícil, viven expuestos á contraer afecciones dolorosas, tales como ***Gastralgias, Dispepsia,*** etc., y asimismo los anémicos, los ancianos, todos aquellos que se encuentran debilitados por una larga enfermedad y en quienes las funciones del estómago se hallan retardadas, **deberán tomar el DIGESTIVO CLIN.**

En efecto, la eficacia del **DIGESTIVO CLIN** está reconocida por las celebridades médicas del mundo entero. Bajo la influencia del medicamento, las funciones del estómago no tardan en recuperar su regularidad, aumentándose poco á poco el apetito, y restableciéndose, en una palabra, el ánimo y las fuerzas.

El DIGESTIVO CLIN se toma á la dosis de una copita de las de licor después de cada comida.

Comar & Cie, 20, Rue des Fossés-Saint-Jacques, PARIS.

Exíjase en las Farmacias el Verdadero DIGESTIVO CLIN

M-1, 21

OUATAPLASMA

del Doctor **Ed. LANGLEBERT**

Adoptado por los Ministerios de la Guerra, de la Marina y de las Colonias

Cura emoliente aséptica instantánea.

Preciosa en el Tratamiento de los

ABSCESOS	LLAGAS VARICOSAS	COLICOS UTERINOS
FORUNCULOS	ECZEMA	GRIETAS de los PECHOS
FLEMONES	ERISIPELAS	GOTA
CARBUNCLOS	FLEBITIS	REUMATISMOS
PANADIZOS	PERITONITIS	ENFERMEDADES de la PIEL
QUEMADURAS	COLICOS de los NIÑOS	

P. SABATIER, 10, Rue Pierre Ducreux, PARIS. — *Se encuentra en todas las Farmacias*

PERDIDAS BLANCAS
FLUJOS BLANCOS

Curados radicalmente dentro de ***veinte días*** por las

Píldoras HÉLÉNIENNES de NAUD

Por mayor: V. MÉROBIAN, Farm^cia, St-Mandé-PARIS. — Depósito en todas las buenas Farmacias.

SUSCRIPCION:
En la Habana: $1.00 m. o.
En el interior: $1.00 mensual, pagadero por trimestres y años adelantados.
En el extranjero, al mes: $1.25, pagadero por trimestres y años adelantados.
Número suelto: 30 cts. el ejemplar. Números atrasados 40 cts. el ejemplar.
ANUNCIOS:
La pulgada en columna: $1.00 m. o. Páginas de información, precios convencionales.

BOHEMIA

ILUSTRACION MUNDIAL

Premiada con medalla de oro en las Exposiciones Nacional de 1913 y Camagüey de 1912 y en las de San Francisco y Panamá.

Director y Administrador Propietario: MIGUEL ANGEL QUEVEDO.
Director Artístico: A. RODRIGUEZ MOREY.

No se devuelven originales.

Se publica todos los semanas, sin excepción, conteniendo la colaboración de los más afamados literatos y artistas de América.
Cable "BOHEMIA".
Telégrafo "BOHEMIA".
Apartado 1363.
Redacción, Administración y Talleres:
Edificio de "BOHEMIA".
Trocadero Números 34, 36 y 38.
Teléfono: A-3658.

SECCION BIBLIOTECA

UN ZEPPELIN ARDIENDO

Los artilleros encargados de la defensa aerea de Londres, han hecho blanco en una de las unidades que desde el espacio bombardean a la ciudad. Y la monstruosa nave ha descendido, envuelta en llamas, entre las aclamaciones de la multitud.

URODONAL y los cólicos nefríticos

Es menester haber padecido, aunque sea una vez en su vida de cólicos nefríticos, para hacerse una idea de los dolores tremendos que los acompañan.

Y si no, que lo diga todo aquel que se haya visto en tan duro trance.

Y que no vengan a contar que sólo se trata de un mal rato que pronto pasa. Es cierto que cuando la piedra, después de haberse abierto paso por el riñón, desgarrándolo todo, acaba por franquear el obstáculo y caer en la vejiga, el dolor se calma de repente, dando lugar a una inefable sensacion de alivio y bienestar..... hasta la próxima crisis. Pero el daño ya está hecho. Los canalitos tan frágiles y complicados, tan delicados y vulnerables, del filtro renal, quedan lastimados, magullados, ulcerados, quizás inútiles. Y no sólo eso, sino que a menudo resulta que la secrecion urinaria se paraliza.

Si esta detención no es más que momentánea, el mal no es irreparable, y la naturaleza bienhechora se encarga de ponerle remedio. Pero si la anuria persiste, si engendra a la uremia, es decir, la regurgitación de los venenos urinarios en la sangre, entonces es la muerte inevitable, dentro de un plazo más o menos breve. El enfermo tiene vómitos y más vómitos, sus miembros se cubren de un sudor helado, el frío se adueña poco a poco de su cuerpo: está intoxicado; está perdido.

Contra los cólicos nefríticos, la terapéutica tradicional nada puede, aparte tratar de mitigar lo atroz del dolor por medio de calmantes o narcóticos. Pero esa es tan sólo medicina paliativa, **a posteriori**, medicina sintomática.

Más vale atacar directamente la causa inicial, mucho más cuando la ciencia dispone ahora de medios tan poderosos y seguros que los **cólicos nefríticos no deberían de existir siquiera.**

Sabemos que son debidos a la precipitación en los riñones de las sales de la orina que se aglomeran en concreciones irregulares, angulosas, duras y cortantes, cuyo volumen varía desde la arena más fina hasta piedras del grueso de un huevo de gallina, y aún mayores. Tiembla uno al pensar en los estragos que tamaños proyectiles pueden causar al atravesar el tamiz de carne viva que es el riñón.

Pues bien, sea cual fuere su tamaño, dichos cálculos están constituidos casi exclusivamente por el ácido úrico y los uratos. Las demás sales, mucho menos abundantes, no son sino "derivados" de aquellas.

Por lo tanto, de no haber exceso de ácido úrico, tampoco habría arenillas, ni cálculos, ni piedra, la obstrucción de los uréteres, la dilaceración de los riñones, los cólicos nefríticos ni la uremia.

Ahora bien, nada más fácil que el disolver y eliminar el ácido úrico, sin darle tiempo para precipitarse y aglomerar. Basta con ponerlo en contacto con el URODONAL, que lo disuelve "tan fácil y seguramente como el agua caliente disuelve al azúcar". Y eso, sin peligro, sin inconveniente ninguno para el organismo.

Por consiguiente; puede sentarse como principio que, allí dondese conoce al Urodonal, el mal de piedra y los cólicos nefríticos son anomalías, monstruosidades.

Conque, ya lo saben los que, por haber notado aunque sea una sola vez, un depósito de ladrillos picado en el fondo del orinal, han debido llegar a la conclusión de que era causado por el ácido úrico y que, por lo tanto, están expuestos a padecer algún día los tormentos más espantosos.

Dr. L. Lorrain.

Reuma.

Gota.

Mal de Piedra.

Cálculos.

Neuralgias.

Jaquecas.

Ciática.

Arterio-esclerosis.

Obesidad.

10,183 CALCULOS contenía el riñón de un enfermo operado por el Doctor Cathelin. El URODONAL no hubiera dejado que se formara ni uno siquiera.

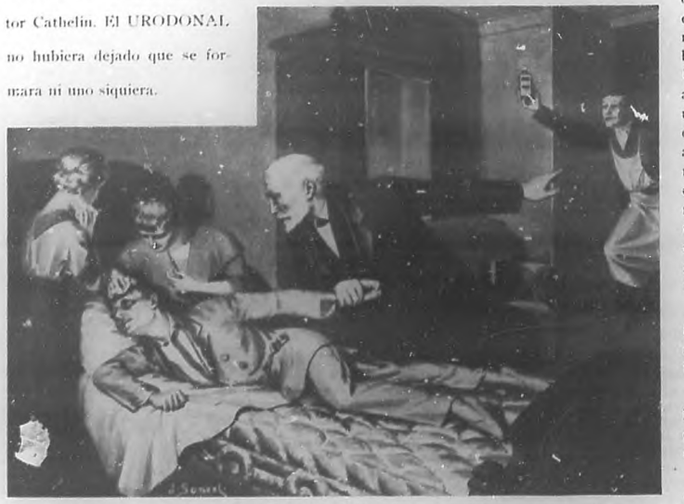

¡Valor! le garantizo que con el URODONAL desaparecerán tan pronta como definitivamente estos horribles cólicos nefríticos.

El **URODONAL** impide con toda seguridad la formación de cálculos en el riñón, causa ésta de cólicos nefríticos que, a menudo, hacen necesaria la operación quirúrgica. Gran número de dolencias y padecimientos de los riñones son consecuencias de la migración de pequeños cálculos, cuya existencia pasa inadvertida. Muchos artríticos tienen cálculos sin sospecharlo, y todos corren peligro de tener cuando menos, cálculos pequeños.

EL URODONAL limpia el riñón, lava el hígado y las articulaciones, disuelve el ácido úrico, activa la nutrición, rejuvenece el corazón y las arterias y oxida las grasas.

Todos los meses, o después de cualquier exceso en la mesa, el artrítico debe hacer su cura de URODONAL, que, al limpiarle de ácido úrico, lo libra con toda seguridad de los ataques de gota, reuma o cólicos nefríticos. Tan pronto como la orina se pone rojiza o contiene arena, hay que recurrir sin perder tiempo al URODONAL.

(Comunicación a la Academia de Medicina, 10 de Noviembre de 1908).

(Comunicación a la Academia de Ciencias, de Diciembre de 1908).

Todo hijo de artrítico ha de ser artrítico también. Conviene pues que, desde su más tierna infancia, tome el URODONAL para modificar su terreno y evitar las complicaciones de la uricemia.

N. B. El Urodonal se encuentra en todas las buenas droguerías y farmacias de la República.

Vol. VII.
Número 44.

BOHEMIA

Habana, Noviembre 5 de 1916.

SINTIENDO LA VIDA.... DIA DE DIFUNTOS.

QUÉ día tan triste es este dos de Noviembre!

Sin que tenga ninguna explicación que convenza al racionalismo, se presenta brumoso, melancólico, entre el lánguido tañir de la campana, que en su brocíneo acento nos recuerda:

Pulvis est, et in pulvis reverteres.

Y todos, o casi todos los habitantes de la Habana han acudido a los Cementerios, donde duermen el sueño eterno los seres queridos, para patentizar, con una corona de flores o con una oración, el cordial homenaje del recuerdo hácia aquellos idos, cuya ausencia ha dejado un vacío inocupable en el corazón de los que perduran su memoria.

Las lágrimas, ese rocío bendito de las almas que alimentara Dios mismo, para que, al verterlas, sirvieran de lenitivo al dolor, han caído sobre las lozas que cubren los despojos mortales, tocando, con ruido seco sobre las tumbas, cual si fuese en las puertas de la eternidad misma, para hacer acto de presencia en este mundo, mientras llega el momento en que el alma que hoy agita la carne, da movimiento a los miembros y vuelo y luz al cerebro, se lanza, emancipada de la materia, en busca de la vida inmortal.

Yo creo que el llanto, cuando es sincero, es el más grande de todos los tributos que pudiera rendir la Humanidad....

¡Felices los que aún pueden llorar, y más felices todavía, aquellos que son dignos de ser llorados!

También los próceres fueron visitados en su última morada; y este es un acto de justicia muy merecida, pues la Patria y sus buenos hijos, como por reciprocidad, deben honrar las venerandas cenizas de los q. supieron honrarlos, con sus hechos y grandes merecimientos.

Esos heróicos hombres no mueren; su recuerdo está inmortalizado; pues como dice el poeta:

....los que mueren con honra son los vivos".

La fría razón, al través del prisma filosófico—realista, nos dice que "todo lo que nace, muere"; o "está sujeto a la muerte", ley fatal e ineludible, ya porque dejaría de evolucionar el planeta dentro de su órbita trazada por el Sublime Arquitecto del Universo, hácia el perfeccionamiento sino existiera la renovación contínua; ya por que la conservación eterna es un contrasentido, tratándose de la materia que se gasta; pero el sentimiento íntimo, que constituye el santo egoísmo del cariño, quisiera la perpetuidad de los séres queridos, por lo que siempre brota la protesta dolorosa del afecto, sin conformarnos con

....que es ley universal y muy severa,
caminar de la cuna hácia la fosa,
y que el sepulcro, con su fría loza,
sea el término fatal de la carrera.....

Todos filosofamos al respecto, preocupándonos quizá demasiado sobre el último viaje.

En.... teoría, estamos conformes con que la muerte es aún.... necesaria; que la locura, es peor; que la decrepitud, por longevidad, es terrible; que la impotencia de las facultades físico-intelectuales es peor, mil veces, que el no ser, conformes; pero esto se piensa viendo siempre la casa del vecino, como quien dice; más cuando la temible Parca se nos mete puertas adentro, y nos arrebata un ser querido, por más que filosóficamente hablando, **sea su presa obligada**, saltan: primero, la airada rebeldía contra el supremo mandato; y luego, cuando la reflexión se vá abriendo paso, llega la dulce, la tierna protesta de las lágrimas....

La vida, que toda ella se complementa con luchas y sacrificios, zozobras y esperanzas irrealizables, seguramente que no vale los cuidados que nos tomamos por conservarla, y sin embargo, procuramos bordear tímidamente el abismo para no caer, olvidando que

La existencia es un mar de índole impía,
donde naufraga el corazón cobarde....

y que los más previsores, son los que más pronto pagan el tributo a la tierra, volviendo a ella.

Y considerando que

"la vida es el honor, es el recuerdo....."

creo que es necesario vivir la existencia honradamente, dignificándonos, hasta adonde racionalmente sea posible, procurando alcanzar la realización de ese eterno sueño de esperanza nunca cumplida: la felicidad....

Ilusión quimérica!

En los muchos años que tengo de vida, no recuerdo haber encontrado a un hombre completamente feliz; y cuando me parece hallarlo, resulta como en una ocasión en que fuí a visitar a un amigo a quien todos creían muy dichoso, por su posición, y a quien encontré beodo completamente, teniendo al alcance de su mano un revólver cargado, y estos versos, cuya paternidad no garantizo:

"Ven, oh Muerte, no temo tus rigores
ni tu aspecto fatídico me aterra;
he probado cuanto hay sobre la tierra:
fortuna, goces, juventud y amores.

Más feliz en mi ruta, que los sabios
que persiguen quiméricos antojos,
he visto el paraíso en muchos ojos,
he bebido la miel en muchos labios

....

Ven, oh Muerte, la Vida es una loca
que me fatiga ya con sus excesos:
vén.... mis labios que han dado tantos besos,
quieren uno postrero: ¡el de tu boca!"

Dos días después, mi bueno y rico amigo Rugiero Calvi, conocido ventajosamente en todos los centros deportivos de Nápoles, se había saltado la tapa de los sesos, dejando por toda explicación a su anciano tío, que "por cansarme la vida, me la quito".....

Es decir: vivió por gusto y se suicidó por.... **sport.**

Lo que quiere decir, que la vida tiene y no tiene atractivos; y aquí viene de perlas, aquello que dijo el inmortal D. Ramón:

"En este mundo traidor
nada es verdad ni mentira:
todo es según el color
del cristal con que se mira"

Pero, mientras alentamos, y no obstantes prejuicios y contratiempos, suegras y **coqueluches**, todos y cada uno

(Pasa a la pág 39).

URODONAL y los cólicos nefríticos

Es menester haber padecido, aunque sea una vez en su vida de cólicos nefríticos, para hacerse una idea de los dolores tremendos que los acompañan.

Y si no, que lo diga todo aquel que se haya visto en tan duro trance.

Y que no vengan a contar que sólo se trata de un mal rato que pronto pasa. Es cierto que cuando la piedra, después de haberse abierto paso por el riñón, desgarrándolo todo, acaba por franquear el obstáculo y caer en la vejiga, el dolor se calma de repente, dando lugar a una inefable sensación de alivio y bienestar.... hasta la próxima crisis. Pero el daño ya está hecho. Los canalitos tan frágiles y complicados, tan delicados y vulnerables, del filtro renal, quedan lastimados, magullados, ulcerados, quizás inútiles. Y no sólo eso, sino que a menudo resulta que la secreción urinaria se paraliza.

Si esta detención no es más que momentánea, el mal no es irreparable, y la naturaleza bienhechora se encarga de ponerle remedio. Pero si la anuria persiste, si engendra a la uremia, es decir, la regurgitación de los venenos urinarios en la sangre, entonces es la muerte inevitable, dentro de un plazo más o menos breve. El enfermo tiene vómitos y más vómitos, sus miembros se cubren de un sudor helado, el frío se adueña poco a poco de su cuerpo: está intoxicado; está perdido.

Contra los cólicos nefríticos, la terapéutica tradicional nada puede, aparte tratar de mitigar lo atroz del dolor por medio de calmantes o narcóticos. Pero ésa es tan sólo medicina paliativa, **a posteriori**, medicina sintomática.

Más vale atacar directamente la causa inicial, mucho más cuando la ciencia dispone ahora de medios tan poderosos y seguros que los **cólicos nefríticos no deberían de existir siquiera.**

Sabemos que son debidos a la precipitación en los riñones de las sales de la orina que se aglomeran en concreciones irregulares, angulosas, duras y cortantes, cuyo volumen varía desde la arena más fina hasta piedras del grueso de un huevo de gallina, y aún mayores. Tiembla uno al pensar en los estragos que tamaños proyectiles pueden causar al atravesar el tamiz de carne viva que es el riñón.

Reuma.

Gota.

Mal de Piedra.

Cálculos.

Neuralgias.

Jaquecas.

Ciática.

Arterio-esclerosis.

Obesidad.

10,183 CALCULOS contenía el riñón de un enfermo operado por el Doctor Cathelin. El URODONAL no hubiera dejado que se formara ni uno siquiera.

¡Valor! le garantizo que con el URODONAL desaparecerán tan pronto como definitivamente estos horribles cólicos nefríticos.

El **URODONAL** impide con toda seguridad la formación de cálculos en el riñón, causa ésta de cólicos nefríticos que, a menudo, hacen necesaria la operación quirúrgica. Gran número de dolencias y padecimientos de los riñones son consecuencias de la migración de pequeños cálculos, cuya existencia pasa inadvertida. Muchos artríticos tienen cálculos sin sospecharlo, y todos corren peligro de tener cuando menos, cálculos pequeños.

EL URODONAL limpia el riñón, lava el hígado y las articulaciones, disuelve el ácido úrico, activa la nutrición, rejuvecece el corazón y las arterias y oxida las grasas.

Pues bien, sea cual fuere su tamaño, dichos cálculos están constituídos casi exclusivamente por el ácido úrico y los uratos. Las demás sales, mucho menos abundantes, no son sino "derivados" de aquellas.

Por lo tanto, de no haber exceso de ácido úrico, tampoco habría arenillas, ni cálculos, ni piedra, la obstrucción de los uréteres, la dilaceración de los riñones, los cólicos nefríticos ni la uremia.

Ahora bien, nada más fácil que el disolver y eliminar el ácido úrico, sin darle tiempo para precipitarse y aglomerar. Basta con ponerlo en contacto con el URODONAL, que lo disuelve "tan fácil y seguramente como el agua caliente disuelve al azúcar". Y eso, sin peligro, sin inconveniente ninguno para el organismo.

Por consiguiente; puede sentarse como principio que, allí dondese conoce al Urodonal, el mal de piedra y los cólicos nefríticos son anomalías, monstruosidades.

Conque, ya lo saben los que, por haber notado aunque sea una sola vez, un depósito de ladrillos picado en el fondo del orinal, han debido llegar a la conclusión de que era causado por el ácido úrico y que, por lo tanto, están expuestos a padecer algún día los tormentos más espantosos.

Todos los meses, o después de cualquier exceso en la mesa, el artrítico debe hacer su cura de URODONAL, que, al limpiarle de ácido úrico, lo libra con toda seguridad de los ataques de gota, reuma o cólicos nefríticos. Tan pronto como la orina se pone rojiza o contiene arena, hay que recurrir sin perder tiempo al URODONAL.

(Comunicación a la Academia de Medicina, 10 de Noviembre de 1908).

(Comunicación a la Academia de Ciencias, de Diciembre de 1908).

Todo hijo de artrítico ha de ser artrítico también. Conviene pues que, desde su más tierna infancia, tome el URODONAL para modificar su terreno y evitar las complicaciones de la uricemia.

Dr. L. Lorrain.

N. B. El Urodonal se encuentra en todas las buenas droguerías y farmacias de la República.

Vol. VII.
Número 44.

BOHEMIA

Habana, Noviembre 5 de 1916.

SINTIENDO LA VIDA.... DIA DE DIFUNTOS.

QUÉ día tan triste es este dos de Noviembre!

Sin que tenga ninguna explicación que convenza al racionalismo, se presenta brumoso, melancólico, entre el lánguido tañir de la campana, que en su brocíneo acento nos recuerda:

Pulvis est, et in pulvis reverteres.

Y todos, o casi todos los habitantes de la Habana han acudido a los Cementerios, donde duermen el sueño eterno los seres queridos, para patentizar, con una corona de flores o con una oración, el cordial homenaje del recuerdo hácia aquellos idos, cuya ausencia ha dejado un vacío inocupable en el corazón de los que perduran su memoria.

Las lágrimas, ese rocío bendito de las almas que alimentara Dios mismo, para que, al verterlas, sirvieran de lenitivo al dolor, han caído sobre las lozas que cubren los despojos mortales, tocando, con ruido seco sobre las tumbas, cual si fuese en las puertas de la eternidad misma, para hacer acto de presencia en este mundo, mientras llega el momento en que el alma que hoy agita la carne, da movimiento a los miembros y vuelo y luz al cerebro, se lanza, emancipada de la materia, en busca de la vida inmortal.

Yo creo que el llanto, cuando es sincero, es el más grande de todos los tributos que pudiera rendir la Humanidad....

¡Felices los que aún pueden llorar, y más felices todavía, aquellos que son dignos de ser llorados!

También los próceres fueron visitados en su última morada; y este es un acto de justicia muy merecida, pues la Patria y sus buenos hijos, como por reciprocidad, deben honrar las venerandas cenizas de los q. supieron honrarlos, con sus hechos y grandes merecimientos.

Esos heróicos hombres no mueren; su recuerdo está inmortalizado; pues como dice el poeta:

....los que mueren con honra son los vivos".

La fría razón, al través del prisma filosófico—realista, nos dice que "todo lo que nace, muere"; o "está sujeto a la muerte", ley fatal e ineludible, ya porque dejaría de evolucionar el planeta dentro de su órbita trazada por el Sublime Arquitecto del Universo, hácia el perfeccionamiento sino existiera la renovación contínua; ya por que la conservación eterna es un contrasentido, tratándose de la materia que se gasta; pero el sentimiento íntimo, que constituye el santo egoismo del cariño, quisiera la perpetuidad de los séres queridos, por lo que siempre brota la protesta dolorosa del afecto, sin conformarnos con

....que es ley universal y muy severa,
caminar de la cuna hácia la fosa,
y que el sepulcro, con su fría loza,
sea el término fatal de la carrera.....

Todos filosofamos al respecto, preocupándonos quizá demasiado sobre el último viaje.

En.... teoría, estamos conformes con que la muerte es aún.... necesaria; que la locura, es peor; que la decrepitud, por longevidad, es terrible; que la impotencia de las facultades físico-intelectuales es peor, mil veces, que el no ser, conformes; pero esto se piensa viendo siempre la casa del vecino, como quien dice; más cuando la temible Parca se nos mete puertas adentro, y nos arrebata un ser querido, por más que filosóficamente hablando, **sea su presa obligada**, saltan: primero, la airada rebeldía contra el supremo mandato; y luego, cuando la reflexión se va abriendo paso, llega la dulce, la tierna protesta de las lágrimas....

La vida, que toda ella se complementa con luchas y sacrificios, zozobras y esperanzas irrealizables, seguramente que no vale los cuidados que nos tomamos por conservarla, y sin embargo, procuramos bordear tímidamente el abismo para no caer, olvidando que

La existencia es un mar de tedole impía,
donde naufraga el corazón cobarde....

y que los más previsores, son los que más pronto pagan el tributo a la tierra, volviendo a ella.

Y considerando que

"la vida es el honor, es el recuerdo...."

creo que es necesario vivir la existencia honradamente, dignificándonos, hasta adonde racionalmente sea posible, procurando alcanzar la realización de ese eterno sueño de esperanza nunca cumplida: la felicidad....

Ilusión quimérica!

En los muchos años que tengo de vida, no recuerdo haber encontrado a un hombre completamente feliz; y cuando me parece hallarlo, resulta como en una ocasión en que fui a visitar a un amigo a quien todos creían muy dichoso, por su posición, y a quien encontré beodo completamente, teniendo al alcance de su mano un revólver cargado, y estos versos, cuya paternidad no garantizo:

"Ven, oh Muerte, no temo tus rigores
ni tu aspecto fatídico me aterra;
he probado cuanto hay sobre la tierra:
fortuna, goces, juventud y amores.

Más feliz en mi ruta, que los sabios
que persiguen quiméricos antojos,
he visto el paraíso en muchos ojos,
he bebido la miel en muchos labios

....

Ven, oh Muerte, la Vida es una loca
que me fatiga ya con sus excesos:
vén.... mis labios que han dado tantos besos,
quieren uno postrero: el de tu boca!"

Dos días después, mi bueno y rico amigo Rugiero Calvi, conocido ventajosamente en todos los centros deportivos de Nápoles, se había saltado la tapa de los sesos, dejando por toda explicación a su anciano tío, que "por cansarme la vida, me la quitó".....

Es decir: vivió por gusto y se suicidó por.... **sport.**

Lo que quiere decir, que la vida tiene y no tiene atractivos, y aquí viene de perlas, aquello que dijo el inmortal D. Ramón:

"En este mundo traidor
nada es verdad ni mentira:
todo es según el color
del cristal con que se mira".

Pero, mientras alentamos, y no obstantes prejuicios y contratiempos, suegras y **coqueluches**, todos y cada uno

(Pasa a la pág 39).

POEMAS

NORMAS

No vayas por las quiebras del camino
como un ciego que duda de su tacto.
Que la luz inicial del pensamiento
baje a todos tus músculos, que sepan
tus sentidos medir todas las cosas,
y que tu diestra, alternativamente,
sea blanda en el fervor de las caricias
y récia en el domar adversidades.

No te embriagues de ideal y digas:
"¡Mi alma está fatigada de soportar mi cuerpo!"
Si sobre el vaso material desbordan
los ideales tesoros contenidos,
la materia se hará vibrante y noble,
y alma y cuerpo serán dos compañeros
enlazados, cordiales y felices,
que sigan con amor la misma ruta.

No exclames por disculpa a tu pereza:
"Por todos los caminos se va al mar".
La miel está en el viaje, no en la cima;
en el esfuerzo, no en el resultado.
La segur incansable de la Intrusa
no mata más que a quienes llegan vivos.
La molicie es hermana de la muerte;
no afanarse es igual que no vivir.

La vida es ancha y bella para todos,
el mismo sol cada existencia dora
Somos los hombres los que hallamos modos
de abrir la infausta caja de Pandora.

A. Hernández CATÁ.

***

PESIMISMO

(Del libro en prensa "Hácia las cumbres"....)

A Amado Nervo.

Placeres y riquezas de la vida,
¿qué sois y qué valéis?
Pensad que pronto llegará la muerte
y cae vuestro poder.

Mujeres deslumbrantes que en el mundo
causáis la admiración:
la belleza es un sueño que muy pronto
caerá como la flor.

Millonario que pasas por el mundo
gastando más y más:
disfruta cuanto puedas, ¡que la muerte
persiguiéndote vá!

La muerte, sí, la muerte redentora,
que es la única verdad,
la que nivela al mundo y la que calma
el dolor y el pesar!

Eduardo de Ory.

Cádiz (España), 1916.

A. S. M. el Rey de Bélgica

Sobre la humana miserable escoria
se alzará tu valor y tu decoro;
y tu nombre inmortal, con letras de oro,
figurará en el libro de la Historia.

Tus nobles actos, de eternal memoria,
a tus grandes impulsos forman coro:
¡tu inmenso corazón es un tesoro
tan solo comparable con tu gloria!

Para tu excelsa juventud lozana
h y un triunfal y próspero mañana:
un porvenir risueño y no lejano.

Y, como héroe sublime, las naciones
que odian a la opresión y a las traiciones
aclamarán tu nombre, SOBERANO!

Eduardo de Ory.

1916.

***

MISTERIO

(Del libro "Hácia las cumbres"....)

¡Oh enigma eterno....lo ignorado
y todo lo desconocido.....
¡y aquello siempre incomprendido!
¡y lo que nunca hemos hallado!

Arcano eterno de las cosas
que, a nuestros ojos escaparon,
y, como ráudas mariposas,
rápidamente se alejaron!

¡Cómo mi espíritu os evoca!
¡Vuestra nostalgia la sentimos
como los besos de la boca
de la mujer que nunca vimos!

Cosas soñadas y queridas,
dulces placeres nunca hallados,
¡sois cual caricias presentidas!
¡cómo los besos no gustados!

Eduardo de Ory.

***

EL JUEZ

(De Rabindranath Tagore).

Decid lo que queráis, más como nadie
sé las faltas de mi hijo;
yo no lo quiero solo porque es bueno:
lo quiero ¡porque es mío!

Como habréis de saber, decid, lo mucho
que el vale? ¡Si preciso
fuera pesar sus méritos y faltas!
Cuando yo le castigo

es más mío que nunca. Y si es que llora
llora siempre conmigo:
¡porque mi corazón lágrimas vierte
al verle entristecido!

Solo, tan solo yó, puedo culparle,
y, si acaso, le riño,
es porque, únicamente, aquel que ama
puede dar el castigo!

Eduardo de Ory.

Cádiz (España), 1916.

LA MUERTE DEL AGUILUCHO

Señorita Ninette Bernier.
Calle de Pont-Mouja—Nancy.

Domingo, a las cuatro de la mañana.

"Mi pobre y pequeña Ninette: vengo de cerrar los ojos a tu amigo.... Sobre la litera estrecha de la ambulancia, tranquila y reposadamente, duerme ahora su último sueño.

Como tu sabes, él había presentido ésta muerte y ya de ella, antes de partir para la guerra, había hablado a L. Así pues, todos los esfuerzos por salvarlo fueron vanos..... Solo la morfina pudo dulcificar sus instantes postreros, co..virtiendo su agonía en algo muy plácido y muy triste.... En algo solo comparable a éstas lágrimas que ahora vierto....

Su primer nombre, al volver en sí, ha sido el tuyo.... Ninette.... Esa fué la palabra inicial en sus labios.... Y después prosiguió:

—Mi pobre viejo.... Me ha tocado caer.... La fatalidad lo ha querido... Cuando termine la guerra, si es que no te matan también, irás donde mi madre y después de consolarla, le dirás que muero gloriosam nte, combatiendo contra los boches.... Y la llevarás mi medalla militar, mi cruz de guerra y las órdenes del día en que se me citan.... Y si acaso la emoción nubla sus ojos, se las leerás tu.... Esto la confortará, haciendo su pena menos intensa.... No te olvides tampoco de depositar un beso en su frente. Dile que tu eras el mejor y más amado de todos mis amigos.

Tu entregarás a Ninette mi Aguila de oro. Quiero que ella la lleve siempre, en recuerdo a nuestro amor. Y que no me olvide nunca; que siempre, de vez en cuando, me dedique un pensamiento ya que muero, los ojos fijos en su imagen. Háblale de mi inmenso cariño por ella y aconséjela que sea buena, pero muy buena.... Así puede que nos veamos allá en la eternidad si es cierto que la inmortalidad del alma no es simplemente una paradoja.

En cuanto a ti, mi viejo, nada tengo que decirte. Ya sabes cuanto te quiero..... Hemos sido en la compañía, como dos hermanos.... Eso sí, no llores..... Las lágrimas, aquí son ridículas.... Hemos venido exclusivamente a matar y a que nos maten....Tu te preguntarás que cómo ha sido esto, pero ya lo ves..... Me ha tocado salir vencido una vez, después de haber sido vencedor otras muchas..... Perseguía en mi avión a un Taube, cuando sin saber cómo, vime rodeado por una multitud de naves.... Me acribillaron a balazos y entonces mi aparato, a manera de aguila caudal herida de muerte, rotas las alas, se precipitó a tierra.... Nada dije.... Cerré los ojos, encomendando mi alma a Dios y.... aquí me tienes, maltrecho y moribund ..... Esto es muy duro, mi viejo amigo; muy duro, pero ¡qué quieres!. ... ¡Es la guerra!.....

Calló nuestro infortunado amigo un instante, rogándome después:

—Toma todo el dinero que encuentres en mis bolsillos y repártelo entre mis mecánicos.

En estos instantes abrióse la puerta, apareciendo en el dintel la figura arrogante de nuestro bravo Capitán. Tras de él venía toda la escuadrilla, que silenciosamente avanzó, rodeando la camilla.

La agonía de nuestro amigo en aquellos instantes principiaba. Al reconocer a los compañeros, quizo hablar, atinando solamente a balbucear, muy débilmente:

—¡Gracias!.....

Los vidrios de la ventana se coloraron ligeramente... Era la aurora... El cielo mostrábase rojo, como en apoteósis de sangre, cuando de súbito, allá en las trincheras, con estrépito ensordecedor, comenzó el cañón a rugir.... Era la guerra.... ¡La maldita guerra que tantas existencias en flor ha segado.

Nuestro amigo, al escuchar el estruendo de la artillería, en esfuerzo definitivo, trató de erguirse, murmurando:

—Son los boches.... ¡Los boches!.....

Dijo, y cayó desplomado.... ¡Había muerto!....

Como tu lo has amado tanto, por eso es que te doy tan minuciosos detalles con respecto a su muerte. Era un gran corazón, pese a su turbulento carácter, a su endiablado genio y a su aparente escepticismo. Había necesidad de aquilatar su entusiasmo y su coraje, para poder juzgarlo..... El era único en las trincheras en eso de elevarse hasta las nubes y dar caza a las aeroeo-naves enemigas... Por su sangre fría y su desprecio a la muerte, mereció la admiración de sus compañeros y el distingo de sus superiores..... ¡Era tan audaz y tan fuerte nuestro malogrado amigo, que los boches, para poder abatirlo, necesitaron de una emboscada!..... Y allí, cayó gallardamente,—él lo ha dicho: como un águila caudal,—en combate con toda una nube de adversarios.

No lo olvides jamás.... Con mi mecánico te enviaré, cuando la encuentre, una fotografía que de él poseo. Allí lo verás, junto a su avión con la sonrisa en los labios... Como a mi, te parecerá imposible que haya muerto.

Nosotros lo enterraremos en el cementerio del Sur, después de un servicio religioso sobre la llanura.

Como verás, mi pobre Ninette, ha sido bien triste el epílogo del idilio que comenzaste una tarde de otoño, cuando todo cantaba a la vida....

Y nada más te digo.... Todas las frases de consuelo serían inútiles....

Tu dolor es el mio.... Lloremos pués, por nuestro amigo primero, elevando después nuestras preces al Altísimo por el descanso eterno de su alma.... Ya yo empiezo, Ninette:

"Padre nuestro, que estás en los cielos....."

Tu devoto,

Marcel"

P. S.—El cortejo pasará por el puente de Malzéville a las 11 de la mañana. Al motociclista es a quien he confiado esta carta".

.....

Delante de un avión, el féretro fué colocado... Y sobre la cureña de un cañón, a su vez, fueron depositados el féretro y el avión, cubiertos materialmente de rosas y con una bandera desplegada sobre la tapa del catafalco. Dos territoriales en armas montaron la guardia y todos sus compañeros, libres de servicio, nos congregamos al derredor de aquel improvisado túmulo.

La hora del entierro llegó. Abandonamos el claro del bosque en que estábamos acampados y emprendimos la marcha...Un soldado hacía las veces de sochantre....A lo lejos, el cañón una vez más, tronaba como si le hicieran al héroe una salva de honor..... **¡Requiem in pace!**.... Nosotros descendimos por la ruta estratégica y al pasar por ante las puertas de las aldeas, los muchachos y los ancianos volviendo los ojos al cortejo, se descubrían con respeto, en tanto las mujeres, en grupos, y hablando en voz baja, se signaban. En los jardines, las lilas mostrábanse floridas, embalsamando el aire con sus fragancias y en la arboleda los pájaros trinaban.... Ante la puerta de una alquería un perro aulló, quejumbrosamente, acallando por un instante el concierto de las aves.... Pero pronto toda volvió a su normalidad, mostrándosenos la naturaleza en aquella su apoteósis del ritmo y del dolor.

Al llegar al Puente de Malzéville límite del territorio militar los civiles se unieron a nosotros. Nuestro amigo era muy popular por sus hazañas, en Nancy, donde se le llamaba el **Aguilucho**.... Nadie lo conocía, pero todos habían oído hablar de él, admirándolo como a un verdadero Dios, terror de los aviadores boches.... Yo, entre la muchedumbre busqué a alguien. A Ninette.... Y allí, pálida y con el rostro anegado en llanto, la vi, alargando el cuello para mejor divisar el féretro.... La saludé militarmente, y la inconsolable muchacha correspondió, agitando el pañuelo..... En aquellos instantes, yo lloraba también.

Llegamos al Cementerio, un gran campo de cruces, y tomando en hombros el féretro, marchamos por entre las tumbas.... Lo dejamos por fin en tierra y principiaron los panegíricos:

Nuestro capitán, dominado por la emoción, nos habló de los méritos del difunto, de su valor y de su patriotismo.... Y terminó, exhortándonos a imitarlo.....

Después el señor Prefecto pronunció uno de sus discursos habituales, que hizo agolpar las lágrimas a nuestros ojos:

—La tierra es dura,—dijo,— para los aviadores que caen.... Este que ha muerto fué uno de los defensores de Nancy....Un glorioso aviador.... Un soldado heróico.... Un incomparable aguilucho cuyo nombre será inmortalizado por Francia y por la República cuando en plena paz, la Fama se encargue de narrarle sus hazañas a la posteridad....

Apenas extinguido el eco de las últimas frases del Prefecto, la tierra a grandes paletadas, empezó a caer sobre el ataud.... Y allá en el horizonte, entonces, dibujáronse las siluetas de los aviones de guardia, que volaban rumbo al cementerio: Era que venían a tributarle un último homenaje al compañero muerto:

¡Todo había concluído!

Marcel Nadaud.

PEQUEÑAS NOVELAS DE LA GUERRA

EL MISÁNTROPO

POR MIGUEL PROVINS.

I

EN una calle casi provinciana del barrio de Vaugirard se levanta un viejo hotel, cuyos muros carcomidos por el tiempo, y sus ventanas y sus puertas siempre cerradas producen, en pleno París, una extraña impresión de ruina misteriosa.

Esta morada señorial, que desde hace mucho tiempo jamás la mano del obrero repara, es conocida por las gentes de los alrededores con el nombre de "La casa del muerto-vivo". La imaginación popular ha creado toda una leyenda sobre el hombre que, en efecto, habita allí, y que desde hace lo menos cuarenta años nadie ha visto.

Por un ventanillo, cada noche, este hombre recibe sus provisiones, la leche, el pan y las pocas legumbres que sus proveedores, de sucesor en sucesor, depositan sobre una pequeña plataforma donde toman las pocas monedas que el hombre coloca allí, de antemano.

Ni una sola vez, en tantos años, el misterioso personaje alteró esta costumbre; pero, en estos últimos tiempos, tres, cuatro días se pasaron sin que las provisiones fuesen retiradas del ventanillo. El barrio se conmovió, el comisario acudió, hizo abrir las puertas, y acompañado de un doctor penetró en la casa, encontrando sobre un mísero lecho, en una habitación cuyos muebles y tapices desaparecían bajo una espesa capa de polvo, a un anciano de una delgadez de esqueleto, que respiraba débilmente.

II

Después de prodigársele los primeros cuidados, el doctor, que ha hecho venir a la señorita Gisela, una de sus más devotas enfermeras, comienza a darle instrucciones.

—Continúe usted las inyecciones; después enjuagaremos algunos alimentos; yo volveré esta noche.

—¿Y va usted a dejarme sola, aquí, con esta momia?

—¿Tendría usted miedo?

—Casi.... Preferiría volver al lado de mis pobres heridos....

—El deber no se escoge. Usted es demasiado valerosa para no aceptar siempre lo que sea más difícil. ¿Quien sabe? Tal vez aquí descubra usted algún secreto que le interese. Este barón de Berzun—el comisario me ha dicho su nombre—tenía una inmensa fortuna y fué uno de los **leones** del segundo imperio. ¿Qué drama o que ruina ha sido la causa de esta existencia de loco?

—Pero... si es verdaderamente un alienado, voy a tener más miedo todavía.

—¡Bah! Ya no tiene más que el aliento, y usted es fuerte.... Trataré de enviarle alguien a la noche.

El doctor parte, y Gisela dirige una mirada a su alrededor, tratando de adivinar lo que pasa en la sombra de la soledad impresionante que la rodea. Ligeros ruidos de alas, imperceptibles chirridos, revelan que una multitud de pequeños insectos pueblan los salones, las galerías cuyas pinturas y molduras descascaradas llenan el suelo de cascajos. Un olor de aire putrefacto, de polvo enmohecido se agarra a la garganta.

III

De improviso el moribundo abre los ojos, y mirando a la enfermera con extraordinaria fijeza, se reanima, sacudido por la cólera, exclama

—¿Qué hace usted aquí? ¡No quiero que me cuiden!

Gisela responde dulcemente:

—Se iba usted a morir, señor....

—¿Y con qué derecho se me quita ese beneficio? La muerte, acabando la vida absurda, había llegado al fin, y usted se ha atrevido.... En primer lugar ¿cómo está usted aquí? ¿Han derribado las puertas para penetrar en mi casa?

—No se altere así, señor. Si, se ha entrado en su casa, para socorrerle; la sociedad, los hombres tenían ese deber...

—Ah, ah! La sociedad, los hombres, el deber.... ¡Si yo pudiera reir! ¡Váyase de aquí!

—No, señor; mi misión de caridad.....

—De curiosidad, eh? Conozco las mujeres, yo. Usted quiere saber.... Hubiera sido demasiado bello morir tranquilo..... Pues bien, escuche, no será largo: Yo tuve, en un tiempo, todas las fortunas de la vida, riqueza, salud, posición; yo podía hallar la ilusión de la dicha en el placer, y quise buscar la felicidad verdadera en la amistad y en el amor. En una época en que el interés es el solo móvil de todos los actos, yo tenía desgraciadamente un corazón lleno de fe y un alma desinteresada. Hombres y mujeres se encargaron de curarme de mis locos ideales; ellos y ellas solo querían mi dinero, amo del mundo, de los placeres, fermento de todas las podredumbres.....

—Permítame usted....

—¿Qué va a decirme usted? ¿Que hay excepciones? ¡Ni una! ¡Jamás! Las más blancas fachadas ocultan sus tachas; basta mirar bien o esperar para descubrirlas.

Y no quiero ver ni conocer más nada, me encerré aquí desde... no sé cuando. En las ruinas de mi alma no hay más que una esperanza: morir! nada más que una alegría: guardar aquí, bajo el polvo, carcomidos por los animales e inútiles, mis millones, mis montones de valores. Ah, ah!... Qué montaña de mentiras, de ignominias, goces y de crímenes tengo yo allí, en potencia.... qué torrente podría yo desencadenar; pero también ¡qué presa he arrancado a los apetitos de la humanidad!

—Oh, cállese usted, señor! Usted no tiene derecho de hablar así de la humanidad ni de su país, en un momento en que todo él se ha levantado, impulsado por el más grandioso heroísmo, y que en medio de su orgulloso sufrimiento gana, día por día la más alta victoria de la Historia. ¿La guerra no le ha hecho ver esto señor?

—¿La guerra? ¿Qué guerra?

—¡Cómo! Hace veinte y un meses que la Europa arde, que se juega la suerte del mundo, y usted no lo sabe?

No sé nada.... No leo jamás, no salgo nunca de mi tumba. ¿La guerra, dice usted? ¿Contra quién?

—Contra todos los bárbaros: Alemania, Austria, Turquía, Bulgaria... todos los pueblos de presa, combatidos por los de libertad y justicia.

—¿Y no nos han aniquilado?

—Señor: va a hacer dos años que Francia, más bella y más fuerte que nunca, convertida de nuevo en indomable nación de guerra, contiene y rechaza el asalto salvaje.... Veo que parece usted intesarse ahora....

—Oh, sí, cuente, cuente.... ¡Si me hubiera equivocado, gran Dios!

IV.

Gisela cuenta toda la epopeya al anciano, que bebe sus palabras. Le describe el despertar de las almas, la llama admirable que ha abrasado a cada soldado y a la patria entera; los lutos, los martirios, las abnegaciones, desde el más humide hasta el más grande, unidos por la misma fe sagrada.

Habla durante dos horas; y cuando concluye, el barón de Berzun, como un niño encantado por un relato maravilloso, pide que siga.

—Cada día,—dice Gisela—es una página nueva, esplendorosa, escrita con sangre por los hijos de Francia....

El anciano hace un supremo esfuerzo, se levanta, y arrastra a la enfermera a las salas donde yacen amontonados sus tesoros.

—Con los intereses acumulados—dice—aquí debe haber más de cincuenta millones...¡Qué lo cojan todo, todo! Que lo distribuyan entre los heridos, los inválidos, aquellos a quienes su sacrificio ha dejado pobres! Tengo otros bienes que también realizaré... Quiero vivir para dar, para servir yo también.... Abramos las ventanas, que yo respire el aire, que vea la luz..... Las fuerzas me vuelven.... mi corazón late... mi corazón que yo no sentía hace tanto tiempo.

Y el misántropo, transfigurado, estrecha las manos de Gisela, agregando:

—Al fin, antes de morir, voy a poder amar algo!

(Traducción del francés, especial para "Bohemia", por V H. Tzmayo).

Sociales

LA parroquia del Vedado, el suntuoso templo, donde tantas y tantas bodas distinguidas se han venido celebrando, abrió el pasado sábado sus puertas para q. en ella quedaran unidos ante Dios y los hombres la bellísima señorita Margot Patterson y el culto jov.. Valentín Riva y Abreu.

Preciosa **toilette** la de la novia. Era de **crépe georgette** adornado con finísimos encajes de Inglaterra y de **charmeuse** la cola formando manto de corte.

El bouquet compuesto de coralillos blanco, clematís, jazmínez y azucenas, fué regalo del señor Adriano Luis Payne, Pagador de la Secretaría de Estado, el que terminada la ceremonia pasó a manos de la gentil señorita **Lulú** Riva, hermana del novio.

En tan solemne acto ofició el padre Fray Isidoro Ruiz, párroco del Vedado, actuando como padrinos la interesante dama Gabriela Hamel de Riva y el licenciado Guillermo Patterson, Sub-secretario de Estado y padre de la bella desposada.

El acta matrimonial la firmaron el Brigadier Manuel Sanguily, el doctor Pablo Desvernine, el licenciado Cosme de la Torriente y el Coronel Justo García Vélez por la señorita Patterson y por el novio el doctor Ricardo Gutiérrez Lée, Enviado Extraordinario y Ministro Plenipotenciario de la República de Colombia, el doctor Armando Leret, el señor Fernando O'Reilly y el doctor Antonio Riva, hermano del inolvidable amigo Armando.

De la concurrencia, tan elegante como distinguida, renunciaremos a publicar nombres por lo numerosa

Para la finca "El Pilar" en Ceiba del Agua, partieron los felices esposos donde pasarán breves días.

Después se instalarán en esta capital, en un hermoso piso de la casa Neptuno 235.

Son nuestros votos por la eterna dicha de Margot y Valentín.

***

El domingo celebró su fiesta onomástica, la encantadora señorita Narcisa Gómez Arias.

Enviamos nuestro saludo a tan preciada damita.

***

Ante numerosa y selecta concurrencia se celebró recientemente en esta ciudad, la boda de la bella y gentil señorita Mercedes Toyos y el distinguido joven Bernardo Redondo.

Infinitas dichas deseamos para la enamorada pareja.

***

Mañana por la noche se verificará la gran fiesta de arte dispuesta por los innumerables discípulos del señor Andrés Antón, entre cuyos elementos figuran personas de nuestra mejor sociedad.

Para el simpático e importante acto ha sido tomado el gran teatro "Payret", el que se verá colmado de una concurrencia distinguidísima.

He aquí la primera y segunda parte del importantísimo programa:

PRIMERA PARTE

Primer cuadro del acto primero de **La Favorita** (en carácter), **Donizetti.**

Fernando, Sr. Mario Castro Hernández. **Baldasare,** Sr. Juan Siquier.

Coro y acompañamiento de orquesta.

SEGUNDA PARTE

1.—Aria del primer acto de **Traviata. Verdi.**

Soprano: Srta. María Adams.

Tenor: Sr. Mariano Meléndez.

Acompañamiento de orquesta.

2.—Invocación de **Roberto il Diavolo, Meyerbeer.**

Sr. Juan Siquier.

3.—Balada del **Guarany, Gómez.**

Soprano: Sra. Virginia Stinhoffer.

4.—"Come un bel di maggio", **Andrea Chenier, Giordano.** Sr. Mario C. Hernández.

5.—"Una voce poco fá" **Il Barbiere di Siviglia** (en carácter), **Rossini.**

Soprano: Srta. Marina Bofill.

Acompañamiento de orquesta.

6.—"Raquele al lor che Iddio" **L' Hebrea. Halevy.**

Sr. Mariano Meléndez.

7.—"Aria de Joyas" **Fausto, Gounod.**

Srta. Marina Bofill.

8.—"Pif-Paf" **Il Hugonotti", Meyerbeer.**

Sr. Juan Siquier.

9.—Sexteto **Lucía, Donizetti.**

Señoras: Virginia Stinhoffer y Regina Xiqués de Santisteban; Srtas.: María Adams, Marina Bofill, Josefina Torregrosa; Sres.: **Andrés Antón,** José Calero, Mariano Meléndez, Mario Castro Hernández, Eugenio Méndez Chaple, J. L. Escarpenter y Juan Siquier.

Terminará el espectáculo con esta parte de una ópera que gustó muchísimo en nuestra capital:

TERCERA PARTE

Acto tercero de **Rigoletto** (en carácter). **Verdi.**

Gilda, Srta. María Adams.

Duque de Mantova, Sr. Mariano Meléndez.

Rigoletto, Sr. J. L. Escarpenter.

Monterone, Sr. Juan Siquier.

Coro y acompañamiento de orquesta.

Directores de orquesta, los maestros **José Castro Chané** y **Andrés Antón.**

Piano **"Ronisch".**

Por lo que se ve la velada de mañana lunes ha de ser un gran acontecimiento artístico y social.

***

El pasado Domingo celebró sus días la agraciada y muy simpática Srta. Eloína Narcisa Lleó, perteneciente a una distinguida familia vibonelia.

Con tal motivo recibió Eloína numerosas felicitaciones a las cuales se unen las muy entusiastas del Cronista.

***

El simpático joven Carlos López Lay ha pedido en matrimonio, a la sugestiva señorita Georgina Arozarena.

La boda breve.

***

El señor Marcel Le Mat, Vicecónsul de Rusia en la Habana, está ya de vuelta de su temporada en New York.

Bienvenido.

***

Se ha señalado para el día 8 del actual, la boda de la señorita Graciela Regueyra y el señor Lorenzo S. Ruiz y Triay.

En la iglesia del Angel.

***

La agraciada señorita Natalia Santamaría contrajo matrimonio el pasado lunes, con el joven Eduardo Luis Baró.

La ceremonia tuvo efecto en la iglesia del Vedado.

***

La dicha sonríe en el hogar de los esposos Hevia-Carrió, con el nacimiento de un hermoso baby.

***

La joven y bella dama Luisa Ortiz de Gutiérrez encuéntrase ya completamente restablecida de la delicada operación que recientemente le fué practicada en la Clínica Núñez Bustamante.

Felicitámosla.

(Pasa a la pág. 25).

FLORENCE STEINHART

Distinguida señorita, tan bella como interesante, que ocupa lugar preferente en nuestra buena sociedad.—(Fot. de Colominas y Co.)

ACTUALIDADES

Mr. Roberto Orr.—Sorprendiendo a todos dolorosamente, y cuando nadie aguardaba tan infausta nueva, baja a la tumba el Sr. Roberto Orr, el caballeroso y digno Administrador General de los Ferrocarriles Unidos de la Habana y una de esas personas que por sus bondades, se hacen acreedoras a las simpatías de cuantas las tratan.

Hombre recto y de grandes iniciativas, nuestras mejores vías ferroviarias deben en gran parte su actual prosperidad a la competencia del señor Orr, quien al servir fielmente los intereses de una poderosa empresa, también supo velar por el engrandecimiento de un país que hoy, agradecido, coloca su nombre al lado de los de Van Horne y demás ilustres benefactores de la Nación.

Bohemia, que tenía a orgullo contar entre el número de sus amistades al extinto, envía su más sentida expresión de condolencia a los familiares, elevando al mismo tiempo sus preces al Altísimo por el descanso eterno del alma del que fué noble y bueno en la vida.

***

Amalio Machín.—De otra muerte, no menos sentida que la precedente, nos hacemos eco hoy.

Trátase de la del laborioso e inteligente Administrador del "Diario de la Marina", señor Amalio Machín. Compañero bueno y leal, el señor Machín, después de haber cultivado con éxito las letras, habíase consagrado con afán a la Administración del aludido periódico, en el que logró introducir algunas grandes y buenas reformas.

Hasta su inconsolable viuda y tierno huerfanito hacemos llegar nuestro pésame.

Sr. Amalio Machín

Administrador que fué del "Diario de la Marina" y cuya muerte ha sido muy lamentada.

¡Paz a los restos del malogrado amigo y consecuente camarada!....

***

Nicolás Rivero y Alonso.—Con verdadera satisfacción nos hemos enterado del nombramiento del señor Nicolás Rivero y Alonso, para el importante cargo de Administrador del "Diario de la Marina".

Mr. Roberto Orr
Administrador General de los Ferrocarriles Unidos de la Habana, fallecido recientemente.

De las gestiones del señor Rivero, que es joven y es entusiasta, mucho puede esperar el colega, ya que pruebas tienes dadas de su habilidad en la revista de reciente fundación "La Ilustración".

Al felicitar al joven compañero por su nombramiento, deseámosle todo género de aciertos en el desempeño de sus funciones.

***

Un Reparto.—Hemos tenido oportunidad de visitar el reparto, "Nueva Floresta Land Co." habiendo quedado encantados de su magnífica posición topográfica así como del bello aspecto que presenta.

Este Reparto, a poca distancia del paradero de tranvías, está en una de las partes más altas y saludables de la Víbora, siendo sus terrenos verdaderamente codiciables.

La Directiva de la Nueva Floresta Land Co., está integrada por personas verdaderamente competentes y figuran entre ellas, asimismo, individuos de reconocida solvencia y gran crédito en nuestros centros bursátiles.

He aquí dicha directiva:

Presidentente: Pedro Rodríguez Jr.
Vicepresidente y Tesorero: Antonio Sarría.
Secretario: Jesús María Barraqué.
Administrador: Oscar Díaz Ramos.
Vocales: Regino Truffín, Juan Zárraga, Eulogio Echevarría y Pedro Rodríguez.

Las oficinas de esta compañía están instaladas en el edificio del Banco Nacional, con verdadero lujo y confort.

Al hacerlo constar, **Bohemia** augura al Sr. Oscar Díaz Ramos, Administrador de este negocio, el más franco éxito, éxito que tratándose de una persona, perita en la materia, como el Sr. Oscar Díaz Ramos, no es de llamar la atención.

Para terminar, creemos que no exageraríamos al asegurar que los hermosos terrenos de "Nueva Floresta Land Co.", pueden compararse con los mejores existentes en la Habana.

Su directiva, indiscutiblemente constituye una sólida garantía para todos aquellos que a plazos cómodos deseen adquirir un buen solar que con el transcurso del tiempo les permita la edificación de un hogar propio.

La "Nueva Floresta Land Co" puede a las mil maravillas realizar el sueño de todos aquellos hombres modestos y ahorrativos.

El sitio en donde están enclavados sus terrenos es ideal.

***

Una Exposición.—El Presidente de la Academia Nacional de Artes y Letras, doctor Antonio Sánchez de Bustamante, tiene la atención de invitarnos a la Exposición de Obras presentadas en los distintos Concursos, cuya apertura se verificó ayer sábado a las siete de la noche.

La Exposición ha sido instalada en Cuba 84 A, permaneciendo abierta hasta el próximo 20 del mes en curso.

Sr. Nicolás Rivero y Alonso

Nuevo Administrador del "Diario de la Marina".

DE LA GUERRA EUROPEA

EL OTRO HEROISMO

No toda la admiración debe ser, en la actual guerra, para los que se cubren de gloria en los distintos frentes de combate. La abnegación de las enfermeras de la Cruz Roja, es otro aspecto del heroísmo, tan digno, como el otro, de la devoción de las almas grandes y generosas.

FRAGATA
Cuadro de Willem van de Velde.

(Grabado tricolor de "Bohemia").

NEPTUNO
Escultura existente en los jardines de la suntuosa residencia del Dr. Rafael Fernández de Castro.

(Fot. de la American Photo).

- - - UNA CLINICA MODELO - - -

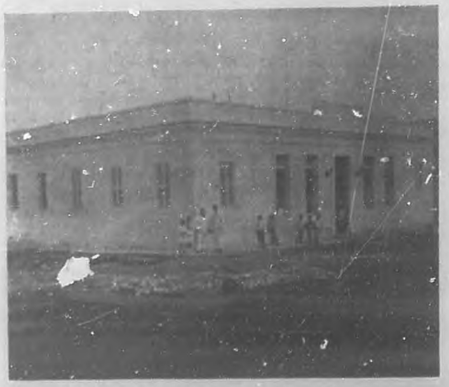

Clínica del Dr. Oscar Ledón Uribe.—Vista de la fachada principal.

ATENTAMENTE invitados por el notabilísimo y culto doctor Oscar Ledón y Uribe tuvimos el gusto de visitar su Clínica, verdadero instituto moderno entre los de su clase y montada con todos los adelantos que la ciencia exige.

Es el doctor Ledón uno de nuestros más eminentes médicos cirujanos, y sus éxitos como facultativo lo han obligado a la instalación de esa Clínica, en la que en la actualidad atiende a su numerosa clientela.

Estudioso y audaz nuestro amigo, a una sangre fría admirable une una profundidad de conocimientos, que de por sí, constituyen una garantía para el paciente. Cirujano del tipo de los Doyen y los Ramón Cajal, jamás ha tenido en el ejercicio de su profesión un solo tropiezo o una operación infortunada. Sus diagnósticos son precisos y sin pecar de imprudente, jamás se arriesga por el campo aventurado de las suposiciones. Su cuchilla, cuando hiere al enfermo, vá en pos de algo seguro; de algo que en su clarividencia de elegido ha visto, través de vísceras y tejidos. Tal es el doctor Ledón, uno de nuestros más jóvenes doctores y quien pese a su juventud, es también uno de nuestros más sólidos prestigios en el campo de la cirugía.

La Clínica que acaba de instalar, posee un hermoso y amplio edificio, de reciente construcción, alzándose a una altura de ciento veinte y seis metros sobre el nivel del mar. El lugar de por sí es bello y pintoresco. Desde allí se domina un bello paisaje ya que se está próximo a nuestra Universidad Nacional. Las palmas al fondo, y un cielo diáfano y azul, sirven de marco a aquel lugar, incomparable para una restauración de fuerzas; para la adquisición, por los operados, de nueva vitalidad y nuevas energías.

Clínica del Dr. Oscar Ledón Uribe.—Colocación de la primera piedra en 1 de Mayo de 1916.

En la misma esquina de San Rafael y Mazón, desde allí también se dominan esas calles, que hacen fácil y cómodo el viaje hasta la ya aludida Clínica.

Consta esta hermosa y amplia casa de dos cuerpos; uno destinado por el doctor Ledón a la Clínica, propiamente dicha, y otra al alojamiento de los empleados.

El primero de estos cuerpos está destinado a las operaciones exclusivamente, contando con dos Pabellones, ambos con habitaciones a ambos lados, unidos por el frente por un espacioso salón, destinado a Sala de espera. En esta sala revélase el buen gusto en todo: el mueblaje es elegante y rico, las colgaduras de gusto impecable, y hasta en los más mínimos detalles hay delicadeza y corrección.

Clínica del Dr. Oscar Ledón Uribe.—Hall del Pabellón A y habitaciones para operados a ambos lados.

Dr. Oscar Ledón Uribe
Director Facultativo y propietario de la Clínica.

En las habitaciones reina idéntico orden y confortabilidad. Ellas son de gran capacidad y muy suficientes a alojar, cada una, dos enfermos.... Una ventana al campo obra el milagro de, a más de traer aire, dejar ver el panorama que a grandes rasgos, y en líneas precedentes hemos descrito.

Esto indudablemente, es uno de los más bellos detalles que hacen a nuestros ojos simpática la Clínica que nos ocupa... Habiendo un poco de psicología, llegaremos a la conclusión de de que el que vuelve del cloroformo, es como—ya lo ha dicho Fontán,— si volviera a la vida. Y es lógico que la contemplación de un espectáculo pleno de armonía, lo anime y lo conforte. La naturaleza, con el ejemplo de su exhuberancia, parece una invitación al disfrute de la vida.... Y en la fronda el céfiro parece musitar: **Vivir.... Vivir**, en tanto las olas, olas, rompiendo sobre el acantilado de las costas repite la cantinela....

Clínica del Dr. Oscar Ledón Uribe.—Hall del Pabellón—B—y habitaciones para operados a ambos lados.

El enfermo pués, que abre los ojos en sitio tan poético, no puede por menos que sentir el pecho henchido de ventura, viéndolo todo color de rosa.... Y esto, indudablemente, ayuda a la convalescencia, ya que a la ciencia hábil del médico, se une la ciencia sencilla y sabia de la naturaleza.

Estos cuartos, volviendo a la descripción, están incomunicados entre sí, para mayor seguridad de los pacientes, y mejor cumplimiento de los preceptos higiénicos.

Al fondo de uno de los Pabellones están los servicios de operaciones, compuesto de un cuarto de anestesia y de otro, con magníficos lavamanos de mármol, destinados a los operadores.

Estos lavabos, de pedales, son del último modelo e idénticos a los instalados en las grandes Clínicas europeas y americanas. Hay en éste último cuarto también un magnífico servicio sanitario y duchas frías y calientes.

Las operaciones se practican en dos salones perfectamente preparados al efecto y provistos de luz zenital, de norte a sur, y los cuales están separados por un vestíbulo, al fondo del cual se encuentran, siempre a manos del operador, los aparatos de esterilización que sirven de estuche a los efectos utilizados por el cirujano.

Nosotros que hemos visitado fuera de Cuba, Clínicas muy notables, paladinamente confesamos que nuestra admiración, en esta del doctor Ledón no tuvo límites... Todo allí está dispuesto maravillosamente y no existe un solo palmo de terreno mal aprovechado.

Nuestro país, que entre la lista de sus cirujanos puede enorgullecerse de contar con nombres tan prestigiosos y universalmente conocidos como el de el Albarrán y otros, puede sentirse satisfecho de esta nueva Clínica. En ella se copian todas los grandes progresos, en aparatos quirúrgicos de una época en la que esa rama de la medicina ha adelantado más que nunca....

Pero prosiguiendo en nuestra descripción del hermoso edificio, diremos que también cuenta con un cuarto de curaciones preparado **ad-hoc** y servicio sanitario independiente, respectivamente, para los enfermos, las enfermeras, los médicos y los criados. También en esta parte del Pabellón, y con idénticos fines, hay duchas frías y calientes.

Clínica del Dr. Oscar Ledón Uribe.—Uno de los Salones para operaciones.

En el otro edificio están instaladas la cocina, comedor y cuarto de empleados, de tal modo dispuestos que terminado el trabajo del día queda esta parte completamente aislada del resto de la Clínica. Unicamente una puerta al efecto dá comunicación a los empleados de Guardia, cuyos servicios son necesarios a horas extraordinarias.

El personal está constituido por un Director Facultativo, que lo es el propietario de la Clínica y reputado cirujano, doctor Oscar Ledón y Uribe; un Administrador, el señor Rafael Martínez, cinco Nurses, cinco Sirvientes y un Cocinero con sus Ayudantes.

El Director Facultativo reside en la Clínica, por lo q. los enfermos están constantemente bajo su vigilancia y atención y el servicio está distribuido de tal manera, que los pacientes se ven atendidos constantemente, por dos Cuerpos facultativos que alternan, uno de día y otro de noche.

Esta Clínica no se limita a la atención de los Clientes del Director Facultativo, pues, el doctor Ledón acepta en sus Pabellones a los pacientes de otros compañeros que quieren en ellos operarlos, ofreciendo a sus colegas hasta su propia cooperación, si es necesario.

Clínica del Dr. Oscar Ledón Uribe.—En primer término, al centro aparece el Director Facultativo de la Clínica, Dr. Oscar Ledón Uribe, (el Padre Paco del Vedado a su izquierda), que bendijo el edificio, a su derecha y extremo opuesto las Nurses. En último término a la izquierda, el Administrador Sr. Rafael Martínez.

Clínica del Dr. Oscar Ledón Uribe

Asistentes a la fiesta de la bendición del Edificio, en donde está instalado el hermoso Centro, el día 27 de Septiembre, próximo pasado.

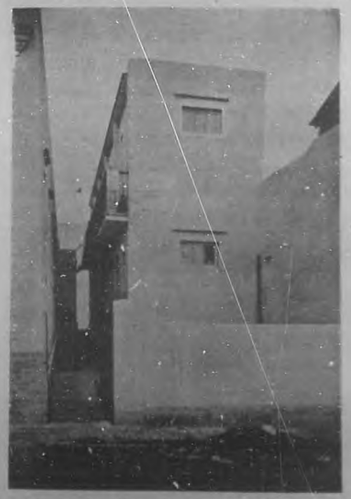

Clínica del Dr. Oscar Ledón—Edificio aislado para el alojamiento de los empleados de la Clínica.

La dieta mínima que se cobra es de tres pesos diarios, más diez pesos de ingreso que se destinan a los gastos de la operación.

Allí hay también otros precios más altos que que se ajustan a las exigencias del paciente y las se incluyen en cuentas especiales.

Justo es consignar, antes de dar por terminada nuestra misión informativa, que las obras del edificio que ocupa la Clínica estuvieron a cargo del competenta maestro Rogelio Callava, quien en un todo supo adaptarse a las instrucciones del doctor Ledón.

Con verdadera rapidez el señor Callava dió cima a su labor, ya que los trabajos empezaron en Mayo, terminándose recientemente.

Y aunque con ello cometamos una redundancia, volveremos a insistir en el hecho de que, científicamente, el nuevo instituto quirúrgico del doctor Ledón nos honra grandemente y nos honra porqué allí se han reunido todos los elementos que contribuyen a hacer de la Clínica que nos ocupa un establecimiento modelo digno de la admiración y de la protección del público.

Clínica del Dr. Oscar Ledón Uribe.—Sala de Recibo.

Clínica del Dr. Oscar Ledón Uribe.—Cuarto de Anestesia.

Estas que dejamos anotadas, son a grandes rasgos nuestras impresiones con respecto a la visita que hubimos de girar a la Clínica del doctor Oscar Ledón y Uribe.

De allí salimos enorgullecidos, ya que tuvimos oportunidad de comprobar que Cuba en la actualidad cuenta con algo que en el orden científico la coloca a la altura de las naciones más cultas del Universo.

La ciencia, encarnada en una gigantesca matrona, alzóse ante nosotros, extendiendo las manos a la población que bullía allá abajo..... Y entonces una legión de enfermos surgió de entre las sombras, implorando el beneficio de aquellas manos hacia las que venían, ansiosos de vida y de salud.

El cañonazo de la puesta del sol sacónos de nuestra distracción, emprendiendo entonces el retorno con la impresión de haber visto algo muy grande y muy confortante para la pobre humanidad doliente.

IGNOTUS.

Clínica del Dr. Oscar Ledón Uribe.—Elegante Comedor instalado en el edificio para empleados.

Clínica del Dr. Oscar Ledón Uribe.—Departamento de esterilización de material y de los instrumentos.

Allí, en lo alto de aquel delicioso sitio, veíamos a la ciudad extenderse a nuestros pies.... Era el atardecer, y en tanto dominábamoslo todo con la vista, tuvimos como una visión que surgiónos a la mente a manera de apoteosis....

Clínica del Dr. Oscar Ledón Uribe.—Cuarto de Curaciones.

Clínica del Dr. Oscar Ledón Uribe.—Lavabos con todos los adelantos para la limpieza de las manos e instrumentos del Cirujano exclusivamente.

DE TEATROS

Don Juan Tenorio, conforme a la tradición, hubo de adueñarse por varios días de nuestra escena, deslumbrando al público con la oropelería de sus hazañas y con el eco arrogante de sus palabras....

Y el Burlador de Sevilla,—inmortalizado ya muchos años antes que por Zorrilla, por el genio de Molière,—ha vuelto a obrar el milagro de colmar de público nuestros teatros, hasta entonces casi vacíos a causa de la efervescencia política, hasta ha poco reinante.

Los versos sonoros,—aunque plagados de ripios,—del drama, y el sabor netamente místico del mismo, son y serán siempre incentivos suficientes a atraer espectadores... **Don Juan Tenorio**, en el campo teatral, encarna toda una época que desapareció para no resurgir más, afortunadamente. Hoy el teatro es todo verismo; todo psicología, siendo por tanto indignas de su abolengo esas obras en las q. se comete el absurdo de hacer hablar a los muertos, dándoles al mismo tiempo vida y movimiento a frías estátuas de mármol.

"El Tenorio", del cual su propio autor hubo de abjurar más tarde, es como una nube en el límpido cielo en el que fulgura la gloria de Zorrilla. El cantor de Granada toda su vida lamentó el haber prohijado el drama que ha producido, de todos los escritos en lengua española, más dinero... Y nosotros, devotos del divino autor de "Ecos de la Montaña", no podemos por menos que darle la razón....

"Don Juan Tenorio", con **"Los dos pilletes"** y otras tantas producciones teatrales de la idolatría de los públicos un si no es cultos, son acreedores a los honores que el Cura y el Barbero le dispensaron a la Biblioteca del muy ilustre hidalgo manchego **Don Quijote de la Mancha.**

***

Después del Tenorio la actualidad que habrá de absorber la atención toda de la Habana, será la próxima apertura del Circo Santos y Artigas en el teatro Payret.

Funniest Comedy Acrobats.—Famosos clows españoles "Leprince" y 'Sánchez", que proceden del "Circo París", de Madrid.—Están de plácemes los niños.

Como ya en distintas ocasiones lo hemos anunciado, los simpáticos y populares empresarios cubanos han contratado números que por lo magníficos, habrán de llamar poderosamente la atención.

Ecuyeres de hermosura deslumbrante, **clows** chistosísimos, acróbatas de reputación mundial y magníficas colecciones de fieras del día 9 en adelante principiarán a llegar a nuestra capital, animando así un espectáculo, ya de por sí ameno e interesante.

Los elefantes de Mr. Robinson, de los que publicamos una fotografía, darán al lector una impresión de lo que será la temporada de alto circo que se avecina.

Este número, nunca visto en la Habana, ha causado la admiración en todas partes donde se ha presentado, llegando su éxito a extremo tal, en los Estados Unidos, que tanto Mr. Robinson como sus paquidermos fueron contratados por el Ejército.

Otro de los números que habrán de causar las delicias de los niños, es el que en sí encarnan los **clows** españoles Leprince y Sánchez....En esta contrata han estado acertadísimos los señores Santos y Artigas ya que Sánchez y Leprince habrán de hacer furor en la Habana.

Ellos, en el "Circo París", de Madrid deleitaron por mucho tiempo a la concurrencia con sus gracias y sus chistes, gozando merecida reputación en la Villa y Corte.

Con elementos tales pués, sin incurrir en exageraciones, puede augurársele a Santos y Artigas una temporada brillantísima, ya que la contrata de números de tanta atracción, sentará en la Habana, en lo que a Circos se refiere, el precedente de lo inusitado.

Los inteligentes empresarios cubanos nos prueban una vez más su pericia en asuntos teatrales, ofreciéndonos un espectáculo digno de nuestro buen gusto y de nuestra protección.

¡Bien por Santos y Artigas!

Cyrano de Bergerac.

Los elefantes de Mr. Robinson, procedentes del Hipódromo de New York.—Han estado contratados por el Ejército de los Estados Unidos.—Es uno de los números contratados para el Circo Santos y Artigas y que debutará del 10 al 15 de Noviembre, en el Teatro Payret.

UN TESTIMONIO VALIOSO.

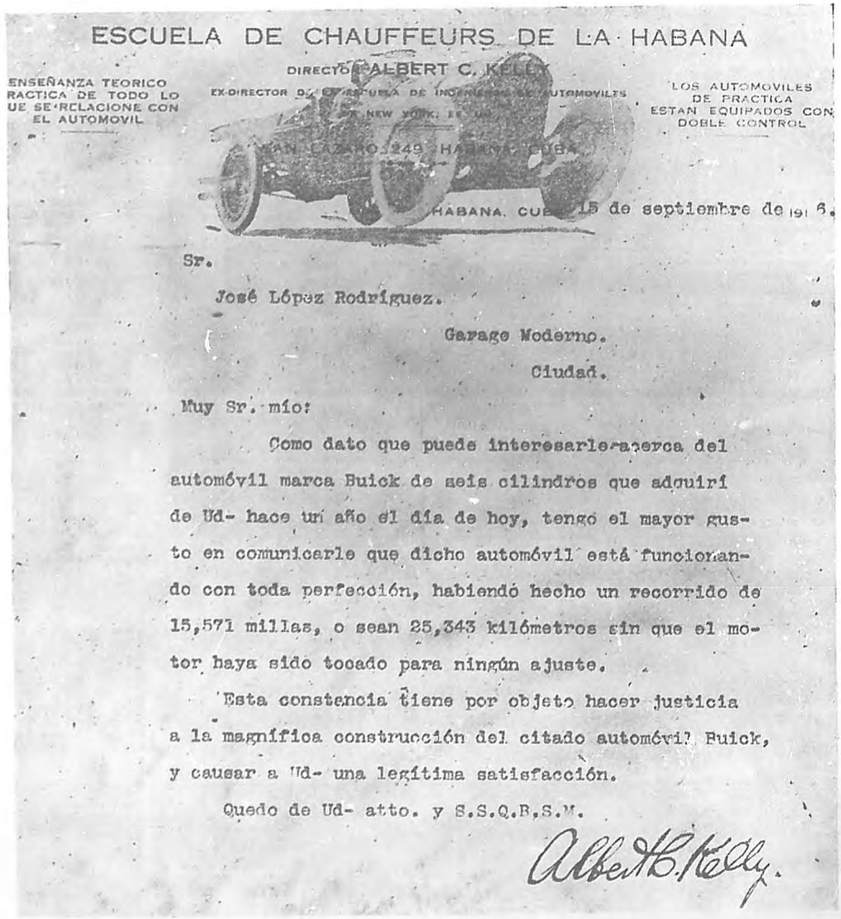

ESCUELA DE CHAUFFEURS DE LA HABANA

DIRECTOR ALBERT C. KELLY

EX-DIRECTOR DE LA ESCUELA DE INGENIEROS DE AUTOMOVILES DE NEW YORK, E. U.

ENSEÑANZA TEORICO PRACTICA DE TODO LO QUE SE RELACIONE CON EL AUTOMOVIL

LOS AUTOMOVILES DE PRACTICA ESTAN EQUIPADOS CON DOBLE CONTROL

SAN LAZARO 249 HABANA CUBA

HABANA, CUBA, 15 de septiembre de 1916.

Sr.

José López Rodríguez.

Garage Moderno.

Ciudad.

Muy Sr. mío:

Como dato que puede interesarle acerca del automóvil marca Buick de seis cilindros que adquirí de Ud- hace un año el día de hoy, tengo el mayor gusto en comunicarle que dicho automóvil está funcionando con toda perfección, habiendo hecho un recorrido de 15,571 millas, o sean 25,343 kilómetros sin que el motor haya sido tocado para ningún ajuste.

Esta constancia tiene por objeto hacer justicia a la magnífica construcción del citado automóvil Buick, y causar a Ud- una legítima satisfacción.

Quedo de Ud- atto. y S.S.Q.B.S.M.

Albert C. Kelly.

LA OPINION DE UN EXPERTO.

Modas

El Otoño nos anuncia que hay que prescindir ya de los trajes vaporosos, que a la par que los árboles se desvisten de su verde ropaje, tenemos que aumentar el espesor de nuestras telas y la cantidad de ropa que ha de cubrirnos y adornarnos.

En el próximo invierno predominarán en los trajes tailleur las casacas de largos faldones, casi entalladas.

Los estilos militares no decaerán, habiendo trajes que en unión de las gorras resultan verdaderos uniformes.

Los galones, los botones, los soutaches y los cordones serán los adornos preferidos.

Los grandes abrigos de astracán, terciopelo brochado y paño felpudo se verán mucho.

Y las pieles no pierden la boga que tuvieron el pasado año.

Los cuellos altos, las mangas largas y las faldas muy cortas.

Los elegantes modelos que ostenta esta página son de rigurosa actualidad.

En mi próxima crónica presentaré ya trajes invernales con extensas noticias para la estación.

Mme. PAPILLON.

EL ARTE Y LA GUERRA.

LA GUERRA

Miembros del Cuerpo Médico Militar in[illegible] heridos en medio de un terrible bombardeo.

FERROCARRILES UNIDOS DE LA HABANA

AVISO IMPORTANTE

Se pone en conocimiento del público que a partir del día Primero de Octubre próximo, y hasta nuevo aviso, esta Compañía pondrá en vigor nuevos itinerarios que comprenden grandes mejoras en el servicio de trenes de viajeros, entre las que figura el establecimiento de un tren nuevo de la Habana a Santiago de Cuba a las 2.00 p. m. diariamente, y otras modificaciones en las horas de los trenes principales, según puede verse en el cuadro que aparece a continuación:

N. 1 P. M.	N. 17 P. M.	N. 3 P. M.	N. 7 A. M.	N. 5 A. M.	ESTACIONES	N. 2 A. M.	N. 18 A. M.	N. 4 P. M.	N. 8 P. M.	N. 6 P. M.
10.00	5.35	3.10	10.01	7.40	S. E. Ctral. Ll.	7.36	9 13	2.06	6 34	9.04
12.06	8.13	5.27	11.58	10.00	Ll. Matanzas S.	5 31	6.45	12.00	4.44	6.28
A. M.			P. M.					A. M.		
1.36	—	7.00	1.17	11.37	,, Jovellanos ,,	4 00	—	10.21	3.25	4.54
4.40	10.16	7.30	2.18	12.33	,, Cárdenas ,,	12 45	5.00	6 12	1.05	4.25
	P. M.			P. M.			A. M.			
4.20	—	9.38	3 22	2.32	,, S. Domingo ,,	1.11	—	7.30	1.06	2.02
						P. M.				
9.00		—	3.40	—	Ll. Sagua ,,	8.00		—	12.00	
10.55		—	8.40	—	Ll. Caibarién ,,	5.30		—	8.20	
						A. M.				
5.28	—	10.40	—	338	,, Sta. Clara ,,	12 10	—	6.20	—	1.00
P. M.		P. M.				P. M.		P. M.		
1.00	—	5.45	—	10.30	,, Camagüey ,,	4.55	—	11.20	—	6.15
				P. M.						A. M.
11.00	—	3.30	—	—	Ll. S. de Cuba S.	6 55	—	2.00	—	—
P. M.		P. M.				A. M.		P. M.		

Los trenes [illegible] Coches [illegible]

Los trenes 5, 6, 17 y 18 harán servicio local, parando en todas las estaciones de su recorrido.

Los demás trenes serán expresos y sólo harán parada en las estaciones que se indican en el itinerario general.

Para más informes dirigirse al Departamento de Pasajes, Prado 118, Teléfono A-4934.

Habana, Septiembre 22 de 1 16.

T. P. MASON,
Administrador General Interino.

Frank Roberts,
Agente General de Pasajes.

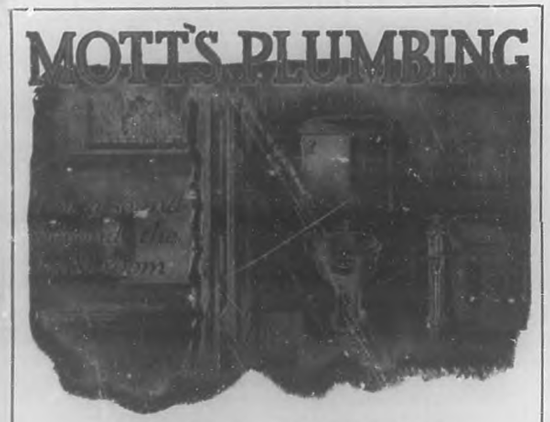

INODORO "SILENTUN"

VERDADERAMENTE SILENCIOSO

Ofrecemos los mejores artículos Sanitarios.

PIDANOS CATALOGO Y PRECIOS

PONS Y Cía. S. en S.

EGIDO 4 Y 6

Teléfonos: A-3131. A-4296.

HABANA.

El Problema De la Belleza

Se refiere siempre a la perfección del cutis. Hay diferencia de opiniones con respecto a lo que debe considerarse como facciones perfectas, pero no en cuanto a lo que constituye un cutis bello. Por cerca de setenta y cinco años las mujeres elegantes del mundo han preferido esa tez limpia, de blancura perlina que tanto enaltece sus personalidades, habiéndola logrado empleando la excelente crema facial flúida, llamada

Gouraud's

Oriental Cream

Purifica

La CREMA ORIENTAL DE GOURAUD es muy eficaz para la eliminación de las afecciones cutáneas, pues es sanativa y refrescante. Puede confiarse en su eficacia para cualquier enfermedad de la piel que no provenga de desarreglos internos.

Hermosea

la piel [illegible]ntemente. Aplíquese y consúltese el espejo. Los resultados se van en seguida, un cambio encantador que será la admiración de todos. Frótese en el cuello, las manos y los brazos y véase la transformación.

Protege

el cutis y la tez constantemente. La exposición al sol, al viento y a la lluvia causa aspereza de la piel, pero el uso de la CREMA ORIENTAL DE GOURAUD constituye una eficaz protección de la epidermis contra los efectos de la intemperie.

GRATIS Mande 10 centavos para el costo de la envoltura y del franqueo. No deje de enviar por el frasco hoy mismo.

FERD. T. HOPKINS & SON, Proprietarios
37 Great Jones Street Nueva York, E. U. A.

PARA EL ESTOMAGO

MAGNESIA SARRA

Sabrosa, Efervescente, Refrescante.
Una cucharada todas las mañanas le asegura una vida feliz y contenta.
Jaquecas, Mareos, Biliosidad, Mal humor, síntomas de estómago malo.

Frasco pequeño: 20 cts. en todas las farmacias

DROGUERIA SARRA

Fabricante: TENIENTE REY Y COMPOSTELA

COMPAÑIA CUBANA DE FIANZAS

Cuba 76 y 78.—Teléfono A-2382.—Capital pagado: $226.000.00

Fondo de reserva: $100.000.00.

Presidente: Guillermo de Zaldo. Vice-Presidente: Cosme Blanco Herrera, Secretario-Letrado o Consultor: Claudio G. Mendoza.

Directores: Narciso Gelats, Luis Suárez Galbán, Dionisio Velasco, Claudio G Mendoza, Carlos de Zaldo, Francisco J. Sherman, Carlos I. Párraga, Sebastián Gelabert, Herm. Upmann.

Esta Compañía Cubana de Fianzas, fundada en el año 1903, y domiciliada en la Ciudad de Cuba número 76 y 78, continúa prestando toda clase fianzas. Así mismo ha organizado un Departamento para la Administración de propiedades y garantía de títulos de dominio.

RAMON GUTIERREZ, Director General.

HOTEL MC ALPIN
NUEVA YORK
EL MAS GRANDE Y MAS POPULAR DEL
MUNDO

Centro para compras, en la vecindad de los teatros. Hay un Departamento especial para la conveniencia y confort de los clientes hispano-americanos. Telefonistas e intérpretes españoles. Cocina española y Departamento de Informaciones Latino-Americano. Empleados que hablan español a la llegada de todos los vapores para ayudar a los Sres. huéspedes.

HOTEL MC ALPIN
Broadway esquina a la calle 34.
NUEVA YORK
L. M. BOOMER,
Gerente.

Con verdadera razón las esencias Vividou han sido llamadas "sinfonía de las flores", porque la sinfonía de su fragancia floral nunca emite una nota desagradable.

Bohéme es el más grato de los perfumes, que embelesa y denota el más exquisito gusto en quien lo usa:

ESENCIA,
POLVOS,
LOCION,
TALCO.

De venta en todos los establecimientos de lujo.
Representante exclusivo en Cuba:

ALBERTO PERALTA

Sol Núm. 72. Apartado 2349. Teléfono A-9136.

Anúnciese en "BOHEMA"

- - - SOCIALES - - -

(De la pág. 7).

Acompañado de su distinguida familia se encuentra de nuevo en esta capital el licenciado Herminio del Barrio.

Vuelve complacidísimo de su grata temporada en las Montañas.

***

Fausto.

El estreno del soberbio drama pasional **"Noble Corazón de Marinka"**, en el que se evidencia el temperamento fuerte gitano, fué la nota sensacional de arte el pasado **Lunes de Moda.**

Hubo en esa velada, como en todas las de este bello teatro, el gran concurso que ese distinguidísimo grupo de damas y señoritas presta siempre a todos estos acontecimientos, con su belleza, elegancia y distinción exquisita.

El **Jueves** fué **"Las Aventuras de los Millones"**, el interesantísimo film que distinguióse entre otras valiosas de arte.

Por no llegar a tiempo a la hora de entrar en prensa esta Crónica, nos vemos privados de dar aquí la relación de nombres de la concurrencia distinguida que asistió a ambas veladas.

El Lunes próximo, se estrenará una bellísima cinta muy interesante que se titula **"Viaje de Novios".**

Y muy pronto **"Expiación"** y el "Brillante Celestial"

***

Santos Chocano, el cantor de **Alma América,** llegó en el correo de la Florida, en unión de su joven esposa.

Reciba nuestro saludo.

***

Numerosa concurrencia asistió a la inauguración del moderno edificio donde [illegible] del Banco Nacional de Placetas, y del cual es Director nuestro apreciable amigo el señor Pablo López Morales.

***

Encuéntrase bastante mejorado de la enfermedad que le aqueja el doctor Federico Torralbas.

***

Los marqueses de Villalta regresaron a bordo del vapor "Olivette", de su corta temporada en New York.

Mercedes Toyos de Redondo
Bella dama de cuyo matrimonio con el joven Bernardo Redondo, damos cuenta en esta crónica.

Sr. Bernardo Redondo
Estimado joven cuyo matrimonio con la señorita Mercedes Toyos se celebró recientemente en esta ciudad.

***

Mentholatum es el título de un magnífico preparado eficaz en la curación rápida del dolor de cabeza con privilegio curativo en las enfermedades de la piel en general.

Trátase de un patente experimentado y de fama mundial, cuyo éxitos se cuentan por centenares.

Es una buena obra recomendar el **Mentolatum**, lo que gustoso hacemos.

***

Santos y Artigas, anuncian que del 10 al 15 del mes de Noviembre, será el debut de su Circo, en el Gran Teatro Payret.

El "Circo Santos y Artigas" resultará el núcleo más grande y homogéneo que jamás haya traído Empresa alguna.

Todos sus números, son de gran Cartel y vienen cobrando precios crecidísimos.

Santos y Artigas, se han propuesto que su Circo sea, la atracción teatral de Noviembre.

Se está imprimiendo un elegante folleto con el elenco del Circo Santos y Artigas, que los populares Empresarios repartirán al público.

Para la función de debut, pueden pedirse las localidades a la Contaduría del teatro Payret.

Un gran éxito en perspectiva.

Que así sea.

***

Roberto Orr, el intachable caballero que durante varios años desempeñó la Administración de los Ferrocarriles Unidos de Cuba, acaba de fallecer después de lenta y cruel agonía.

No era merecedor a una muerte tan triste, quien fué modelo de Sensatez y delicadeza.

Sobre su tumba recién abierta llora sin consuelo su infortunada viuda y sus dos hijas Maggie y Silva.

(Pasa a la pág. 27).

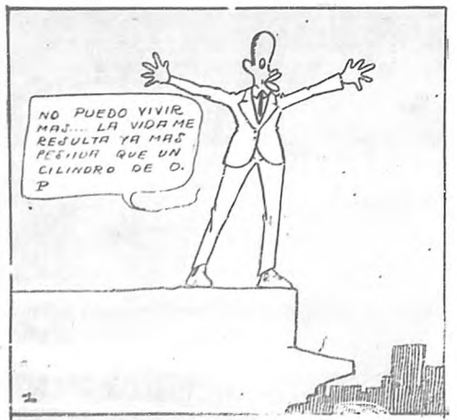

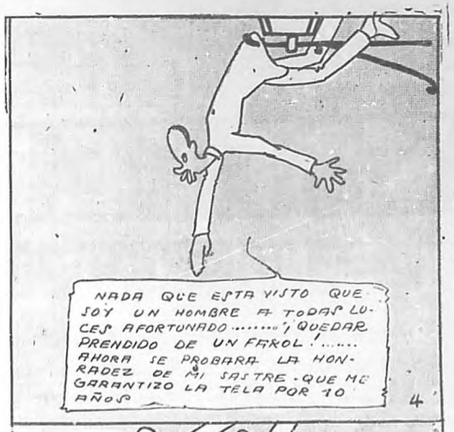

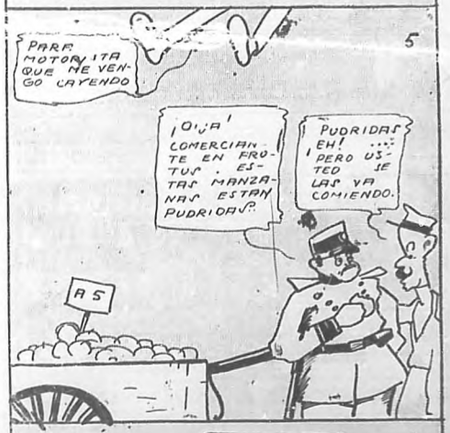

AGUAS MINERALES

— DE —

VITTEL

GRANDE SOURCE

Para los reumatismos, la diabetis, las enfermedades de las vias urinarias y toda otra afección, procedente de un exceso de ácido úrico en la sangre.

Agentes: BRUNSCHWIG y Co.

APARTADO 633.—HABANA.

(De la pág. 25)

Entre las coronas confeccionadas casi todas en el jardín "El Clavel de los hermanos Armand, pudimos ver las siguientes:

Por la viuda una gran corona de Crisantemos y Pensamientos encerrando un corazón formando violetas, con la siguiente dedicatoria:

"A Roberto,—Blanca".

Varias de gran mérito por su tamaño y selectas flores con dedicatorias muy sentidas.

Maggie y Gonzalito—A Papá, Silvia, Gonzalo y Felicia. F. Hatamond—El Presidente y Vocales de la Directiva de Londres de los Ferrocarriles. Los Oficiales de los Ferro- -riles—T. P. Mason— F. M. Steegers—Consuelo y Luis—Cheita y Jacinto—Emma—Juan Arellano y Sra.—A Roberto, Cuca—J. L. Pessino—Rosario y Adelina Bachiller—Expreso Cubano Pan Americano.

Por el Banco de Canadá una valiosa Corona estilo Renacimiento.

Camilo Armand, una Cruz findisima de Crisantemos blancos, Pensamientos morados y Orquídeas.

The Cuba Central Railway of Sagua—Havana Yact Club una bandera— Mr. y Mrs. G. A. Morson—Ernesto A. Longa y Sra.—Mr. W. S. Ogilvie—Mr. Clifford—Henry Stapleton—Superintendencia Coches y Carros Luyanó.

Paz a los restos del bondadoso amigo y reciban sus familiares nuestro pésame más sentido.

Dr. Armando Chardier
Joven y notable doctor en Medicina iniciador del banquete celebrado recientemente en "Miramar", en honor del Honorable Secretario de Sanidad, doctor Menocal.

***

A la avanzada edad de 86 años acaba de fallecer en esta ciudad, la bondadosa dama Antonia Verdomo, viuda de Rodríguez, madre amantísima del comandante del Ejército Libertador señor Octavio Argudín.

Lamentamos muy de veras la desaparición de tan virtuosa señora y hacemos llegar a sus familiares nuestro sentido pésame.

Para adquirir fama y popularidad suscríbase a BOHEMIA la revista de más circulación y popularidad

Grupo de alumnos del notable Colegio Oñate, con motivo de la fiesta celebrada el 10 de Octubre.

***

POST-CRONICA

El invierno llega. Y la moda ha dispuesto ya lo que en él se ha de llevar. Y la popular sedería "Bazar Inglés", Galiano y San Miguel, que no le pierde pie ni pisada a la caprichosa diosa, está en el secreto y ofrece a su selecta y numerosa clientela el más completo surtido de sombreros elegantes de invierno y entretiempos.

***

La Moda al día.—Refiriéndonos a consultas que nos han hecho algunas damas de ésta sociedad, con objeto de saber nuestra opinión sobre los periódicos de modas más convenientes para éste país por sus modelos, que requieren elegancia y suma finura en los tejidos, nos complacemos en recomendarles, entre otros "La Mode Favorite", que trae una buena colección de trajes apropiados a nuestro clima y de la actual estación.

Este periódico se recibe en la conocida casa de modas y variedades "ROMA", sita en O'Reilly 54 esquina a Habana, además de los siempre conocidos: Vogue; Modas Metropolitanas, Fashionable Dressed; Espejo de la Moda; Vanity Fair; Pictorial Review; Lingerie Parisienne; Ladies Home Journal; Les Grandes Modes de Paris; etc.

También acaba de llegar a dicha casa un variado y extenso surtido de perfumería del sin rival J. E. ATKINSON; siendo de recomendar la nueva AGUA DE COLONIA Núm. "24", considerada por los expertos como la mejor de las conocidas hasta la fecha, y que para facilitar su adquisición, viene en envases de varios tamaños.

167 / 89

34

11-12-89

PIPERACINA MIDY

El mayor disolvente del Acido úrico

Para abreviar y evitar las Crisis de

GOTA, ARENILLA, REUMATISMO
CÓLICOS NEFRÍTICOS

tomad algunas medidas por día.

En las demás Farmacias y Droguerías.

GOTOSOS Y REUMÁTICOS

ENFERMEDADES del ESTÓMAGO

ELIXIR HOUDÉ

DIGESTIVO y SEDATIVO

En virtud de sus propiedades maravillosas, **digestivas y calmantes**, el **ELIXIR HOUDÉ** constituye un poderoso **sedativo de las Neurosis del Estómago**. Su acción favorable se ejerce sobre todas las mucosas que tapizan el esófago y el tubo digestivo, facilitando la deglución del bolo alimenticio y suprimiendo toda sensación dolorosa de los órganos.

El **ELIXIR HOUDÉ** es un digestivo rápido, siendo prescripto con buen exito contra las **Gastritis**, las **Gastralgias**, los **Vómitos incoercibles**, las **Dispepsias dolorosas**, las **Neurosis del Estómago y todas las Enfermedades que resultan de una nutricion perezosa ó tardia**. Está indicado para calmar los dolores tan agudos á que dan lugar las **ulceraciones** y los **neoplasmas**.

DOSIS. Una copita de las de licor después de cada comida.

DEPÓSITO. **A. HOUDÉ, 9, Rue Dieu, PARIS**, *y en todas las buenas Farmacias.*

El Tratamiento Radical más económico del **ESTREÑIMIENTO**

y de las ENFERMEDADES que origina

DIGESTIONES DOLOROSAS, MAL ALIENTO, CARA CONGESTIONADA DOLORES de CABEZA, OBESIDAD, GOTA, MAL de PIEDRA REUMATISMOS, AFECCIONES INTESTINALES, APENDICITIS, etc.

GRAINS DE VALS

UNO ó DOS por la noche antes de comer.

Los **Granos de Vals**, á base de *Podofilino* y de *Cáscara Sagrada*, se toman por la noche, antes de la última comida ó al acostarse. El efecto se produce el día siguiente, al despertarse. Se puede, después, tomar el desayuno y ocuparse de sus negocios como de costumbre. Como se vé, la molestia causada por el uso habitual de los **Granos de Vals** es absolutamente nula.

Los **GRANOS DE VALS** se venden en frascos de 25 granos.

ADMINISTRACIÓN: **86, BOULEVARD PORT-ROYAL, PARIS**

PELIGROS

de la juventud. Desgraciadamente, el marino encuentra con frecuencia los escollos más peligrosos en las aguas tranquilas, y vemos á menudo buques que escaparon indemnes de las furiosas olas del Océano, chocar y hundirse á la vista del puerto y de la patria. En el mar de la vida, el golfo entre dieciseis y treinta es especialmente peligroso, y el número de naufragios es incalculable. Es en ese período cuando las afecciones de los pulmones, de los nervios y de la sangre recogen su presa, y las semillas de las enfermedades que estaban adormentadas desde la niñez, brotan y se desarrollan. En el joven la ambición sobrepuja á la resistencia, y en la muchacha la misteriosa transformación que la convierte en mujer, está llena de especiales riesgos. En esa época—para ambos sexos—un remedio y un fortaleceder como la **PREPARACION DE WAMPOLE** se requiere con urgencia. Ayuda á la digestión, enriquece la sangre, y con sus propiedades tónicas aviva la acción de las funciones del sistema. Es tan sabrosa como la miel y contiene una solución de un extracto que se obtiene de Hígados Puros de Bacalao, combinados con Jarabe de Hipofosfitos Compuesto, Extractos de Malta y Cerezo Silvestre. Es un científico antídoto contra las causas de Clorosis, Debilidad, Desórdenes de la Sangre, Escrófula, y las Afecciones de los Pulmones. El Dr. Pantaleón Alfonso Venero, Jefe de la Sección de Bacteriología del Laboratorio Nacional de la Habana, dice: "He empleado la Preparación de Wampole, la que considero como una de las mejores preparaciones, especialmente en los casos de debilidad orgánica en niños y hombres." Nadie sufre un desengaño con esta. Cuidado con las imitaciones. De venta en las Droguerías y Boticas de todas partes

DEPOSITO GENERAL
"ROMA"
DE PEDRO CARBON
O'REILLY 54 esq. a HABANA
TELEF. A-3569.- APARTADO 1067.

RUMANTO
INFALIBLE PARA LOS
REUMATICOS
PIDASE EN TODAS LAS BOTICAS

PARA LAS DAMAS
A cargo de Estela Arza.

MAÑANA OTOÑAL

TRISTE AMANECE. Opacidad en el horizonte.

Nubes bajas, cenicientas, opalinas que luego tornanse en grisáceas y van a tramos oscureciéndose para perderse en lontananza, parecen evolucionar en fantásticas danzas, correr en desatentada marcha hácia el infinito misterioso e inconmensurado.

El panorama es triste, pero bello.

En el cielo apenas se divisa por instantes un trozo azul, es cubierto por la masa de las nubes que pasan y pasan formando montañas, cuestas, senderos, figuras caprichosísimas cual de espuma, cual de humo.

Sobre la superficie de la tierra la vegetación se destaca a lo lejos, entre la bruma, descollando las palmeras con sus enhiestos penachos, con sus pencas tristes que lánguidamente se balancean al impulso del viento exhalando lamentos que en días alegres son rimas a la dicha.....

Los árboles frondosos presentan sus ramas de verdes variados....

Los pinos arrogantes parecen desafiar a las nubes, cantando de continuo el himno al orgullo y a la fortaleza.

Y a flor de tierra las enradaderas se entretejen lujuriantes escalando los troncos de las ceibas, de las palmas, de los pinos, de los almácigos, de los árboles frutales, abarcando a los matorrales todos, a las plantas pequeñas, extendiéndose por las cercas hasta llegar ansiosas del frescor al rio donde se entremezclan con las algas y nenúfares continuando hasta el opuesto extremo en interminable y lento viaje de absorbente afán.

Allá en lo intrincado de la arboleda, donde apenas penetra furtivamente algún ténue rayo de sol, donde la luz es escasa, donde los pájaros enamorados esconden su ventura formando sus nidos, hogares para sus hijuelos, donde es raramente interrumpido el silencio de la Naturaleza se muestra en todo su esplendor, parece en tal mañana que vagan los espíritus tristes de los seres que han abandonado el mundo con el ansia de haber alcanzado la realización de un ideal incesantemente soñado y perseguido.

Allí se siente el ser tranquilo que logra refugiarse para aislarse de las continuas luchas humanas, poseido de un bienestar inefable, de una dulzura inenarrable.

Allí los más gratos y tiernos recuerdos afluyen a la mente.

Se hace examen de conciencia, se reconcilia el alma con Dios, se sueña en venturas y compensaciones, se aleja todo lo terreno para sentirse la elevación hácia las remotas alturas de pureza.....

.....

Es en el trópico deliciosa la impresión que produce una triste y lánguida mañana otoñal.

Sara E. LATZE.

***

LA HIEDRA Y EL OLMO.

Cuete a mi, le dijo una mañana
la hiedra al olmo en plática sentida;
yo cuidaré tu tronco agradecida,
ya verás que mi savia te engalana.

El olmo contestó:—La suerte insana,
o la dicha del cielo bendecida,
siempre verá nuestra existencia unida
como dos lirios en edad temprana.

Y en efecto más tarde, cuando fueron
a cortar ese arbusto enamorado,
cayó el olmo a la hiedra sujetado
y la hiedra y el olmo sucumbieron.
Los que buscáis de vuestra dicha el colmo
mirad la hiedra, recordad el olmo.

Joaquín Villalobos.

¡Arriba ese valor! Fuera con esas Bilis y ese Estreñimiento.

No más dolores de cabeza, resfriados, mal aliento y estómago agriado.

Con una cajita de Cascarets, el mejor catártico para hombres, mujeres y niños.

¡Que Cascarets éstos! ¡Como hacen moverse al hígado, a los treinta pies de intestinos que hay en el vientre, y cómo arreglan el estómago! Toma usted un Cascaret o dos, como quien toma un caramelo, al acostarse, y por la mañana amanece claro, con la lengua limpia, el estómago compuesto, el aliento sano, el cuerpo en calor y el ánimo dispuesto.

Una cajita de Cascarets, que se compra en cualquier botica, le limpian el hígado y los intestinos como nunca lo soñó. Fuera jaquecas, accesos de bilis, aliento corrompido y constipados. Y no olviden las madres de que al niño delicado, llorón, con fiebre y la lengua empañada, hay que darle un Cascaret. Cualquier hora es buena. Nunca le hará daño ni le causará cólico.

Si tiene canas use la tintura JOSEFINA. Le damos este consejo porque le demos la seguridad que no usará otra marca en lo sucesivo. !!!

Se vende en todas las Farmacias en el Depósito:
GALIANO NUM. 54
Precio: $2.50 M. O.

"BOHEMIA" la revista de más circulación en toda la República de Cuba.
Teniente Rey 89, 91 y 93.-Habana.

Toda persona, ya se hombre o mujer

joven o anciano, que sufra de dolores de espalda, cintura o caderas, incontinencia de la orina, dolor o ardor en el conducto al orinar, etc., y desee verse libre de estos males, deberá tomar las Pastillas del Dr. Becker para los riñones y vejiga. Esta medicina hace ya años que viene produciendo resultados muy satisfactorios a aquellas personas que han tenido la feliz idea de tomarla.

Otros síntomas de que los riñones están en mal estado, son los siguientes: asiento o sedimento en las orinas, unas veces blanco como almidón y otras veces amarillo como polvo de ladrillo; imposibilidad de agacharse y recoger del suelo un objeto pesado; empañamiento de la vista; orines turbios y de mal olor; debilidad sexual; el orinar a retazos o de gota en gota; el tener que levantarse en la noche a orinar; frialdad de pies y manos; hinchazón de pies y pantorrillas; cansancio al levantarse en las mañanas; leucorrea o flujo blanco en las señoras y señoritas; pérdida de memoria etc. etc.

Tal vez Ud. no haya oído nunca hablar de las Pastillas del Dr. Becker para los riñones y vejiga y, en ese caso, ha ignorado Vd. hasta hoy, que existía la posibilidad de curarse radicalmente.

Se venden en las principales boticas y droguerías; con toda seguridad en las de Dr. Ernesto Sarrá, Dr. F. Taquechel, Manuel Johnson, Inc., Sres. F. Dieckerhoff & Co., Sres. Majó & Colomer, Sres. Barrera & Co., Habana; Farmacia & Droguería Cosmopolita, Farmacia del Dr. Taquechel, Cienfuegos; Dr. Federico Gximany, Sres. Mestre & Espinosa, Santiago de Cuba.

Dr. Becker Medicine Co.
Departamento CA-1.
New York. E. U. de A.

Ap. 3.

DE LO BUENO LO MEJOR.

Depende de la hora y de la persona; pero no hay nadie que pueda concienzudamente decir que nunca ha necesitado un perfume para el aliento.

Sabemos, por ejemplo, que el tabaco y los licores dan mal aliento en la boca; que ciertas comidas y condimentos producen igual resultado.

"Sen-Sen" eliminará la parte ofensiva y evitará la sensación de malestar que nos ocasiona el saber que nuestro aliento sea ofensivo a la persona con quien hablamos.

es el perfume por excelencia para oradores, para cantantes y para todo hombre público que tenga que estar en contacto con mucha gente durante el día.

Tres o cuatro pastillitas de "Sen-Sen" en la boca evitarán bochornos, y su costo es tan pequeño que realmente nadie debe dejar de llevarlas en su bolsillo.

Pruebe una muestra de "Sen-Sen" y convénzase de que no tiene rival en el mundo.

"Sen-Sen" para el el médico, el dentista y para todo el hombre público.

LA CASA DE LA TROYA
Por Alejandro Pérez Lugín.

(Continúa)

—¡Qué aburridos los primeros días de curso!

—¿Quieres que te confiese una cosa, Madeira? ¡Y los otros!

Entraron en el aula. Don Servando examinaba a los estudiantes, curiosos y sonrientes, con sus ojos burlones guarecidos tras los quevedos, mientras sus dedos jugaban con la mosca, que daba carácte. a su rostro. Por excepción habíase vestido de toga aquel día. Don Servando era un hombre original, un tipo aparte en aquel claustro de rutinarios y formulistas. Siempre iba a clase embozado gallardamente en su capa, que llevaba con singular gentileza, Tenía dos odios: los convencionalismos y las sentencias del Supremo, y una sola ocupación: burlarse donosamente de cuantos escritores de Derecho caían en sus manos, sin perdonarse a sí propio. Fuera de ahí, y dentro también, era un hombre bonísimo, de mucho saber y autoridad en materia jurídica.

Así que todos los estudiantes estuvieron sentados, don Servando púsose a pasar lista. Gerardo aprovechó el momento para examinar a sus compañeros. El aula, igual a las madrileñas, nada le dijo. Y el examen tampoco. Caras juveniles, con la salud y alegría de los pocos años; algunos hombres formales, que estaban allí un tanto descentrados; vestimentas varias, cuidadas unas y abandonadas otras, y pare usted de contar.

Don Servando ponía de vez en vez un comentario chistoso a los nombres que iba leyendo.

—Baamonde López, don Marcelino.... Su tío, el cura de San Fiz de Abeleiras, me ha rogado que le haga a usted estudiar.... ¡Bah! Ahora es usted joven. El estudio es cosa de hombres formales. No se debía ir al Instituto hasta haber cumplido cuarenta y cinco años..... Bueno; le diremos a su tío que estudia usted..... Y usted no me dejará quedar muy mal.

Cuando llegó a nuestro héroe, "Roquer y Paz (don Gerardo)", todas las miradas volviéronse hacia éste, que, puesto en pie, contestaba a las preguntas del profesor.

—Usted no es de esta Universidad. ¿De dónde viene?.... Pero siéntese..... Si no le es comodidad estar de pie.

—He estudiado en Madrid, en Granada y en Valladolid.

—Ha estudiado.... Por lo menos le aprobaron. ¡Mucho salto ha dado usted! Yo me alegraré de que le vaya muy bien en esta pecera. Pero ¡bah! usted ya sabrá nadar.

Concluyó de pasar lista, limpióse los lentes con el pañuelo, los miró al trasluz, guiñó los ojos, volvióse a enquevedar, carraspeó, se rió y dijo:

—Señores.... yo debería pronunciarles a ustedes un discurso florido, como están haciendo a estas horas en toda España mis insignes compañeros de profesorado... pero hace un sol muy hermoso y ustedes están deseando irse a pasear a la Alameda.... Y yo también. **(Una pausa; una risita.)** Les he señalado de texto el Rodríguez Gómez, porque es el menos peor de cuantos se han escrito para el caso, y se han escrito muchos..... Pero les voy a dar a ustedes un consejo **(Otra pausa y otra risita)**: que no lo estudien. Ustedes, naturalmente, ya están en ello, más al oirme se han dicho: "¡Las cosas de don Servando!" Pues no, señor; no son cosas mías. Yo, entre un alumno que venga a examinarse y se quede callado, y otro que me diga muy bien, muy bien el libro de texto, doy sobresaliente a aquel y suspendo a éste.. ¿Decía usted algo?—dirigiéndose a Gerardo.

—No, señor; nada.

—Pero lo piensa usted. Y se equivoca. Yo suspendo al uno y apruebo al otro, porque el que no ha estudiado **eso** está en disposición de aprender la asignatura cuando quiera, mientras que el otro se ha metido en la cabeza una broza jurídica que le imposibilita para saber "Mercantil" en todos los días de su vida. ¡Je, je! Vayan ustedes con Dios. Hasta mañana.

—¿Qué lección traemos?—le preguntó un pelotillero.

—Cualquiera—contestó riendo el pintoresco profesor.

—Le es un pavero este don Servando—dijo Augusto a Roquer, con quien hábilmente emparejó al salir—Y la mar de bueno. No pregunta nunca la lección y aprueba a todos. ¿Usted es madrileño, verdad? Le somos paisanos.

—¿Usted es también de Madrid?—preguntó Gerardo a quien la razón de paisanaje humanizó un poco—.No se le conoce.

—Sié se me ha pegado el acento gallego. ¡Le es tan dulce el ladrón! Y,

(Continúa).

SANITOL

POLVOS, PASTA Y LIQUIDO

Estos productos son antisépticos muy poderosos, y su uso neutraliza los ácidos de la boca. Conserva los dientes blancos y no hace daño ninguno al esmalte.

La blancura de estos es por su pureza.

Premiado altamente en la Exposición de Panamá-Pacífico en California.

ALBERTO PERALTA
Calle Sol Núm. 72.—Habana.—Cuba.
Apartado No. 2349.—Teléfono: A-9134
Agente general exclusivo.

Ponga su Estómago en Orden y no Sufra más de Indigestion y Gases.

La "Diapepsina de Pape" regulariza cualquier desorden del estómago en cinco minutos.

Cure la dispepsia, agrura, acidez, flatulencia, acidez o dolores de estómago.

Nada se quedará sin digerir, agrio en el estómago, si Ud. toma un poco de "Diapepsina" de vez en cuando. Esta preparación antiácida y digestiva, aunque tan inofensiva y agradable como bombones, digerirá y preparará para su asimilación en la sangre todo el alimento que Ud. coma.

Como lo que su estómago le pida sin el menor temor a indigestión o a acidez, flatulencia, gases, acedía, dolores de cabeza, náuseas, aliento fétido o ese estado en el estómago como si se hubiese tragado un pedazo de plomo, u otras enfermedades desagradables. Si sufre ahora de males del estómago, Ud. puede curarse en cinco minutos.

Si compra Ud. en la botica una caja de "Diapepsina de Pape" podrá sentarse a la mesa y comer con gran apetito, las comidas le caerán bien, porque sabrá que no sufrirá de indigestión o de insomnios, dolores de cabeza o desarreglos del estómago al día siguiente; y además, no necesitará Ud. laxantes, para limpiar el estómago y los intestinos y refrescarlos.

La "Diapepsina de Pape" puede obtenerse en cualquier botica, y contiene más que suficiente para curar el peor caso de indigestión o dispepsia. No hay nada mejor para los gases en el estómago o para corrar los dolores de cabeza que provienen del estómago.

No hay un artículo mejor que este para tenerlo a mano.

SI EL NIÑO ESTA MALO, MOLESTO, CON FIEBRE, EXAMINELE LA LENGUA.

¡Pronto, madre! Límpiele el hígado, el estómago e intestinos.

Dele Jarabe de Higos "California" en seguida si está bilioso o estreñido.

Ea, madre; si su criatura tiene la lengua empañada, con seguridad su estómago, hígado e intestinos requieren cuanto antes una limpieza suave, pero efectiva.

Cuando la criatura se pone arisca, impertinente, distraída, si no come, duerme o no actúa con naturalidad, o tiene calentura, ácido el estómago, corrompido el aliento, le duele el vientre, ronca, suelta de intestinos o resfriada, es hora de darle una cucharadita de Jarabe de Higos "California", y en pocas horas le quedan el hígado, estómago e intestinos limpios de toda cargazón e infección, sin dolor ni molestia de ninguna especie, y la criatura saludable y juguetona como siempre.

Ni hay que instar a los niños para que tomen este "laxante de fruta" inofensivo; les gusta muchísimo y el efecto es siempre espléndido.

Pídanle al boticario una botella de Jarabe de Higos "California", acompañada de instrucciones, para tomarlo las criaturas, niños de todas edades y personas mayores. Prevéngase de falsificaciones y tenga la seguridad de que compra el artículo legítimo, insistiendo en que sea el hecho por la Compañía fabricante del Jarabe de Higos "California". Rechásese con desprecio toda imitación.

TUMORES CANCEROSOS

Los tumores cancerosos pueden producirse también, de la irritación en la encía que rodea a un diente cariado. De las pulpas que rodean los dientes se desarrollan pólipos. La dañificación de la sujeción huesosa de los dientes al extraerlos ha resultado de la aparición de tumores cancerosos en estos sitios. Los dientes enfermos y desasedados son suficientes para producir inflamación y ulceración en cualquier parte de la boca.

La prevención está a la mano—El trabajo apropósito por parte del dentista para poner los dientes en buen estado y el Sozodont líquido, pasta o polvo para conservar la boca sana limpia y aseada.

Sozodont, usado con frecuencia es seguro contra enfermedades.

De venta en todas partes.

LA CASA DE LA TROYA

(Continúa)

además, llevo en Santiago siete años. Vine a los trece, cuando destinaron aquí a mi padre, de jefe de la zona, al ascender a coronel.... Véngase a pasear a la Herradura hasta la hora de otra clase. Verá qué paseo más hermoso. Y hablaremos de Madrid. Es decir, me hablará usted, porque yo, como salí de allí tan joven, en realidad sólo conozco las calles.... Pero estoy muy enterado de aquella vida, no crea usted.... Por los periódicos y las novelas, claro. Yo leo mucho ¿sabe?

Iban caminando por la angosta calle de Caldereria, a la sazón concurridísima de aldeanas, que llenaban el aire con sus gritos, regateando desde la puerta de los comercios, en una astuta amenaza de marcha, las mercancías que los de dentro les iban rebajando patacón a patacón en una lucha desesperada por la cadeliña.

La impresión angustiosa de estrechez, de ahogo que recibiera Gerardo la víspera en su breve tránsito por la ciudad, acentuábase al cruzar estas rúas, cuyas casas parecía que iban a lanzarse unas contra otras para aplastar al malaventurado transeunte.

Las puertas de los comercios, erladas de chillonas telas y pañuelos de colorines, ante las que siempre había grupos de paisanas manoseando los géneros, ponían, según Roquer, antes que una nota alegre, una punzadas de dolor en la tristeza ambiente con la ironía gaya de aquellos alborotados pañuelos amarillos, rojos y verdes.

—¿Está usted a gusto aquí?—preguntó Gerardo a su paisano.

—¡Hombre! Yo le estoy deseando volver allá. Aquí la verdad, me ahogo.

—Lo creo.

—Pero mis padres se encuentran muy a gusto en Santiago.

—¿Son de aquí?

—Mi madre como si lo fuese, porque es de Padrón, un pueblecito precioso que hay a tres leguas de Santiago; pero mi padre, que es el más agarrado a estas piedras, le es madrileño, como yo. ¡Y no hay quien le saque de aquí!

Después, Augusto púsose a contar cosas de la Universidad. Le era una casa especial, patrimonio de unas cuantas familias, como la política. Un padre catedrático, tenía un hijo catedrático también y, por si era poco, un yerno auxiliar. El decano, cuñado del profesor de Hacienda, tenía un sobrino empleado en la secretaría. Y así casi todos. Allí no podía haber profesores de fuera. Augusto ignoraba cómo sucedía, mas era el caso que en seguidita se iban a otra Universidad, y la cátedra acababa por ser para un indígena, las más de las veces hijo, sobrino o nieto de alguien.

Había llegado a la Herradura, que era y es, gracias a Dios, un delicioso paseo, mirador de una pintoresca serie de bellos panoramas que van desarrollándose, conforme por él se avanza, a manera de variada cinta cinematográfica.

Primero es una calle que se va hundiendo según se eleva el paseo circundando en toda su vuelta la vigorosa robleda de Santa Susana. Luego surge en el fondo del cuadro la ciudad, que extiende, como una araña, sus largas patas por los arrabales. Por cima de todo, con el Ayuntamiento a sus pies, se alzan dominadoras, simbólicas, sobre los demás edificios, como un señor sobre sus cientos de ventanas, ocupando orondamente media ciudad, y junto a él, el convento de franciscanos, escondiendo silenciosa y humildemente en una hondonada la feracidad de su enorme huerta, por donde pululan unos hábitos pardos que hacen brillar al sol el acero de sus azadones que suben y bajan incesantemente. Más lejos, allá abajo, junto al arroyo, pomposamente nominado río, el enorme cuartel, albergue de cuatro números y un cabo. Aquí y allá, agrupadas alrededor de la catedral, del seminario y del convento, las casas de la ciudad, enjalbegadas algunas de un blanco sucio, mostrando las más la obscuridad de sus sillares. Y asomando por todas partes sus campanarios o cupulas veletas las torres de cien iglesias, que difunden por la población de unos cohetes con que todos los días festejan en alguna de ellas a cualquier santo.

Allí estaba la odiosa, envuelta en su manto de tristeza, con sus piedras negruzcas, sus tejados cubiertos de verdín y humeantes de humedad, sus

(Continuará).

Esta novela se encuentra de venta en la librería "Cervantes", de Ricardo Veloso, Galiano 6e.

¿Desea Ud. embellecer sus formas?

El error en que incurren casi todas las personas delgadas que desean ganar carnes y a la vez hermosura y fuerzas, es el que insisten en medicinar sus estómagos con drogas de cualquier clase o en participar de comidas demasiado grasientas, o bien en seguir alguna regla tonta de cultura física, mientras que la verdadera causa de su delgadez no recibe atención alguna. Nadie puede aumentar su peso mientras sus órganos digestivos no asimilen propiamente los alimentos que van al estómago.

Gracias a un nuevo descubrimiento científico, es posible hoy combinar en una forma sencilla los elementos que los órganos digestivos necesitan para ayudar en su obra de asimilación debida de los alimentos y convertir a estos en sangre y carnes duras y permanentes. El descubrimiento moderno se llama SARGOL, uno de los mejores creadores de carnes que se conocen. SARGOL por medio de sus propiedades regenerativas ayuda al estómago en su tarea de extraer de los alimentos las sustancias nutritivas que ellos contienen las cuales lleva a la sangre y esta a su vez las disemina por todos y cada uno de los tejidos y células del cuerpo. Muy fácilmente puede Ud. imaginarse el resultado de esta transformación pasmosa cuando empieza Ud. a notar que sus cachetes se van llenando, los huecos en su cuello, hombros y pecho van poco a poco desapareciendo y al cabo de algunas semanas, ha ganado usted de 10 a 15 libras de carne sólida y permanente.

Sargol no contiene ingredientes perjudiciales a la salud y hoy día lo recomiendan los médicos y farmacéuticos.

ADVERTENCIA: Si bien es cierto que Sargol produce excelentes resultados en casos de dispepsia nerviosa y desarreglos del estómago en general, los dispépticos y enfermos del estómago no deben tomarlo si no desean aumentar por lo menos 10 libras.

Sargol se vende en las boticas y droguerías.

MAQUINAS DE ESCRIBIR

REPARACION Y VENTA
TODOS LOS SISTEMAS

Se reconstruyen máquinas viejas dejándolas como nuevas.—Limpiezas mensuales por $1.—Cintas a 75 cts. de Primera calidad.

LUIS DE LOS REYES

AVISOS. TELEFONO A-1036
JESUS MARIA 69.

TALLER: MERCED Núm. 22

"BOHEMIA" la Revista más interesante y de más circulación en la República de Cuba.

Los niños se crían sanos y robustos
TOMANDO LA LECHE CONDENSADA MARCA
"BANDERA"
RICA EN CREMA. ABSOLUTAMENTE PURA
SE RECIBE FRESCA POR TODOS LOS VAPORES, SI EL BODEGUERO NO LA TIENE, PIDALA POR CAJAS, A
SWIFT & Co.
Oficios, 94. Teléfono: A-2174. Habana.

EL SALVAGUARDIA DE LA SALUD
NER-VITA DE HUXLEY
Premiado con Medalla de Oro en el Congreso Médico de Londres, 1913
AHUYENTA LAS ENFERMEDADES
EDIFICA LOS MUSCULOS Y DA FUERZA A LOS NERVIOS
EL MEJOR TONICO
PARA EL RAQUITISMO, ENFLAQUECIMIENTO Y PERSONAS NERVIOSAS
AUMENTA LA VITALIDAD Y ENERGIA MENTAL
Invaluable para los que sufren pérdidas seminales
AGRADABLE AL PALADAR, NO MUY COSTOSO
De venta en todas las farmacias y droguerías
ANGLO-AMERICAN PHARMACEUTICAL Co. Ltd. CROYDON, LONDON

El popular CEDRINO está progresando muy rápidamente en sus negocios, debido a su formalidad y buen trato y especialmente por su gran acierto y pericia en todo lo que se refiera al ramo de composiciones de automóviles. Desde San Lázaro, 252, se ha mudado al antiguo local de la Compañía Lange y Co. Belascoaín, 4, antiguo, casi esquina a Concordia.
Los clientes y favorecedores de CEDRINO saben con este aviso que tienen que dirigirse a
Belascoain, número 4, antiguo
Teléfono A-2617.

CHARLES A. CANCIO
Compra y vende casas y solares.
Préstamos sobre alquileres, pagarés e hipotecas. Dinero en hipoteca en cualquier cantidad, al 6½ y 7 por ciento.
OFICINA: Empedrado Núm. 34, altos.—Teléfono A-3571.

Para adquirir fama y popularidad suscríbase a BOHEMIA la revista de más circulación y popularidad

—Y—
"EL GALLO" Obrapía y Habana.
TALLERES DE JOYERIA EN GENERAL
ESPECIALIDAD EN TRABAJOS DE PLATINO
ESTILOS MODERNOS
SANDALIO CIENFUEGOS Y Ca.
PIDA DIBUJOS DE LO QUE DESEE
Y LE REMITIREMOS ORIGINALES DE ESTA CASA.

DEBILIDAD Y ANEMIA
Frecuentes en toda edad y sexo. Sus efectos:—Decaimiento, Fatiga Física y Mental, Nerviosidad, Palpitación, Fiojedad, Enflaquecimiento, Falta de Apetito, Dispepsia, Incapacidad Cerebral, Pérdidas Seminales, Impotencia, Debilidad Muscular y Medular se vencen con el
Cordial de Cerebrina del Dr. Ulrici
CEREBRINA ULRICI
NO ADMITA OTRO

"HAIRGO" DEPILATORIO
Es el más poderoso, inofensivo y rápido de todos los disolventes del vello conocido.
Garantizado libre de ácido, veneno, potasa, formentos o sustancias calcareas.
De venta en los establecimientos de primera clase especialmente Farmacias y Sederías.
ALBERTO PERALTA
Calle Sol No. 72, Habana, Cuba.
Apartado No. 2349. Teléfono A-9136.
Agente general exclusivo.

CRONICA SOCIAL DE PROVINCIAS

De Santa Isabel de las Lajas.—Distinguida boda. En la noche del 25 y en la residencia de los distinguidos esposos, López-Dorticós, se efectuó el matrimonio de amigos tan apreciados del cronista como lo son, Teresa Dorticós Rivas y Amelia Salas y Pérez. Delante de un artístico altar, adornado con profusión de tinas flores, y oficiando el querido Presbítero Delfín Bóveda, Cura Párroco de esta localidad, se juraron amor eterno tan feliz como distinguida pareja. Fueron apadrinados por la culta señora Valentina Pérez, Viuda de Salas, madre del Novio y el correcto caballero, Juan López Madrazo, cuñado de la novia. Testigos, por ella, los respetables señores Andrés María González, Isidoro Gutiérrez y Rafael L. Madrazo. Por él, los no menos respetables señores Fructuoso Suárez, Enrique Leonard, y Manuel Núñez. La boda se celebró en la mayor intimidad, a causa del luto reciente que guardan los familiares, López Madrazo. El bouquet, preciosísimo, después del acto, se lo destinó la esposa, a la Virgen. La concurrencia fue obsequiada con ricas pastas, y delicados licores. En el tren de las 8 y media p. m. tomaron pasaje para San Diego del Valle, donde han fijado su habitual residencia. Felicidades, y una larga y dichosa luna de miel, lo de ea este amigo.—**G. Mora.**

Srta. Carlota Llavio y del Cueto
Gentil y bella señorita, de Cienfuegos, que con su elegancia atrae y con sus gracias sugestiona. Ante la sonrisa, que juguetea en los labios de Carlota solo cabe pensar en las delicias del Paraíso. ¡Tan bella y angelical es!

***

De Manzanillo.—Desde las columnas del importante diario "La Tribuna", de esta ciudad, lleva a efecto una encuesta por demás interesante una señorita, que tras el seudónimo de Alma, oculta su nombre.

La juventud de nuestra alta sociedad manzanillera, se halla interesada en tan original como simpática encuesta.

Alma debe ser una beldad que interese sólo al mirarla y por sus pocos escritos que de ella he leído, reconozco un espíritu superior y en alto grado amable.

No comprendo porque ocultará su verdadero nombre en un misterioso secreto; seguro estoy que los jóvenes lectores de Alma estarían interesados doblemente si esas dudas misteriosas, de quien sera.

Deseo éxito completo en su original empeño a Alma.

***

Gloria González.—Después de una temporada en la capital de la República ha vuelto al lado de sus familiares la simpática y muy apreciada señorita Gloria González.

***

Antonia Paneque.—La bella y atenta señorita Antonia Paneque que desde hace algunos meses se hallaba en la histórica ciudad de Camaguey, ha regresado a estos lares donde tanto se le estima.

Mi saludo a la hermosa Antonia.

***

Fina atención.—He recibido una muy artística y elegante tarjetita como recuerdo del bautizo del niño Francisco F. Lange, hijo simpatiquísimo de los esposos, Francisco Fonseca y Moralinda Rodes.

Gracias muy atentas y dichas para el niño.

***

Por el teatro Manzanillo.—Cuando estas líneas salgan a la luz la compañía de opereta y zarzuela Adelina Vehí, que por espacio de algunos días nos ha visitado, se hallará en Santiago de Cuba.

La compañía, aunque un tanto deficiente de personal, cuenta con artistas meritísimos como Adelina Vehí, José Limón, Manuel Real, Amparo Jordán, actor cómico de relieve, Antonio Palacios y como maestros Directores, Sres. C. V. del Real y Cav. Guisepe Micelli.

El repertorio, ha sido escogido y a no faltar personal suficiente y la orquesta hubiera sido algo más completa, hubiéramos presenciado seguramente escenas de verdadero arte e inolvidables.

Felicito a los empresarios Planas-Ramírez, pues desde la reapertura de nuestro principal coliseo hemos visto compañías bastante buenas, dignas de nuestro culto público.—**Mariano Corenas.**

***

De Casa Blanca.

Onomásticos.—El Jueves 12 de la pasada semana, celebraron sus fiestas onomásticas las simpáticas señoritas, Filarica Alvarez, Pilar Repiso, Pilar Soutes, Pilar Osorio, y la linda niña Pilita Montell.

El Corresponsal de **Bohemia**, aunque tarde les desea a todas muchas felicidades.

***

Hogar feliz.—Desde el jueves de esta semana, vive alegrando el hogar de mis queridos primos, los esposos señora Emelina de los Cuetos, y señor Francisco Cuba, con el nacimiento de un hermoso niño, que ha venido a aumentar la dicha reinante en tan venturoso hogar.

Reciban los papás mi felicitación, y un beso mi nuevo primitivo.

(Pasa a la pág. 35).

Mantequilla "Brookfield"

LA MAS PURA QUE SE RECIBE EN CUBA
SE VENDE UNICAMENTE EN CAJITAS DE CARTON
CON LA MARCA

"BROOKFIELD"

nunca en ninguna otra forma. Si no encuentra quien la venda en su localidad, diríjase á nosotros y le diremos dónde puede obtener

MANTEQUILLA "BROOKFIELD"

SIEMPRE FRESCA

JAMON MARCA "PREMIUM."

TOCINETA MARCA "PREMIUM."

SWIFT & COMPANY

Aguiar No. 61. Apartado No. 47. Habana.

Rumanto INFALIBLE PARA LOS — — REUMATICOS — —

LINEA DE "WARD"

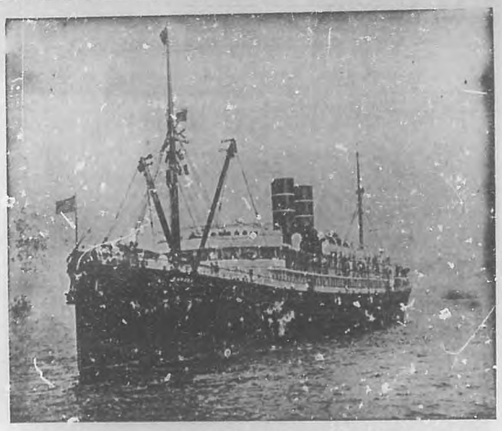

DOS SALIDAS SEMANALES PARA NEW YORK

Desde $40.00-Primera clase.

Se despachan boletos a precios ventajosos a todas partes de los Estados Unidos y el Canadá.

W. H. SMITH

AGENTE GENERAL PARA CUBA

DESPACHOS DE PASAJES. PRADO NUMERO 118.

TELEFONO A-6154.

ESPECIFICO DE LA GRIPE

GAIARSINE - DUGATTE

Cacodilato de Guayacol quim. puro
y Sulf. Estrignina

Ampollas: Una ó dos inyecciones al dia

Dos ó tres Drageas al dia en las comidas

8, Place de la Madeleine
PARIS.

E TRIBUS ROBUR TRIPLEX

ANTES

Y DESPUES

AL VESTIR AL NENE

y al ponerle sus ropitas, nada lo hace tan feliz como

el Polvo de Talco Boratado

MENNEN

Los niños son muy propensos a escoriaciones en los pliegues de la piel. El talco boratado de Mennen les sirve como lubricante e impide la formación del sudor ácido, causante de las irritaciones cutáneas y del sarpullido. En las farmacias y establecimientos principales.

Marca Registrada

G. MENNEN CHEMICAL CO.
Newark, N.J. U.S.A.

¿Va Ud. Para Abajo?

La Dispepsia se encargará de llevarlo pronto. Otros se han librado de sus males usando

PASTILLAS del Dr. RICHARDS

para el estómago

PRUÉBELAS HOY MISMO

En casos de estreñimiento, biliosidad, impurezas en la sangre, fiebres, etc., etc.

LAXOCOMPRIMIDOS del Dr. RICHARDS

EL TONICO-LAXANTE IDEAL

NUEVOS DISCOS CUBANOS

COLUMBIA

(SERIE C. DE 10.)

C2928 Flor de Thé. Dúo de Tiples. B. Becerra y B. Vázquez.
Me tienen miedo. Diálogo cómico y rumba L. Gil y Fernández.

C2929 Tribuna Libre. Discurso político. Robreño y Anckermann.
Carne de caballo. Diálogo cómico. Robreño y Anckermann.

C2930 La Moneda Nacional. Punto guajiro. Martín Silveira.
Los Aliados. Punto guajiro. Martín Silveira.

C2931 ROSINA Y VIRGINIA. Bambuco. María Teresa e Higinio.
Amelia. Canción-bolero. María Teresa Zequeira.

C2932 Galleticas de María. Danzón. Orquesta de Alhambra.
El País de las botellas. Danzón. Orquesta de Alhambra.

C2933 Métele vapor. Diálogo y tango congo. B. Becerra y S. Acebal.
El choque. Diálogo cómico. Sergio Acebal y Pancho Bas.

C2934 Alemán prepara tu cañón. Danzón Orquesta de Valdés.
Afinen que viene Lacalle. Danzón. Orquesta de Valdés.

C2935 Me da el dolor. Danzón. Orquesta de Félix González.
Pecheco y la llave. Danzón. Orquesta de Félix González.

C2936 Mamá yo quiero manzana! Danzón. Orquesta de Peña.
La China tiene Guararey. Danzón. Orquesta de Peña.

C2937 Veneno. Danzón Orquesta de Alhambra.
Liborio en el Limbo. Danzón. Orquesta de Alhambra.

PRECIO DE CADA DISCO 90 CENTAVOS.

La colección completa $9.50 libre de flete, a cualquier lugar de la Isla. Pida estos discos al Agente Columbia más próximo, o directamente a

FRANK G. ROBINS CO.

Representantes Generales Exclusivos

Obispo y Habana. San Rafael núm. 1.

CRONICA SOCIAL DE PROVINCIAS

(De la pág. 33).

Nota de Amor.—Llega hasta mí el rumor de un nuevo compromiso amoroso, trátase de una hermosa y simpática trigueñita de la calle de Sevilla, con un distinguido joven de este barrio.

Si se confirma el rumor, en mi próxima correspondencia, os daré a conocer los nombres de la distinguida parejita.

***

Traslado.—Ha trasladado su residencia de la Capital a este barrio, en unión de su respetable familia, mi apreciable amigo Luis Soto.

Mucha prosperidad en la nueva morada les deseo.

***

Pésame.—En la semana pasada, recibió sepultura en la Necrópolis de Colón, el cadáver del señor Luis Lanz, Jefe que era de la Estación de Bomberos de este barrio.

A su Vda. e hijo y demás familiares, el Corresponsal le envía su más sentido pésame, por tan duro dolor.—**Corresponsal.**

***

De Camajuaní.—Nota de duelo.—La muerte, siempre dura e implacable, ha arrebatado a un niño todo bondad y candor, un ángel inocente que al sentirse herido, ha desplegado las alas, volando al cielo.

Manolito Segundo, hijo amantísimo de los estimados esposos Francos, ha abandonado este valle de lágrimas para gozar en la gloria las dichas inefables que en este mundo le serían denegadas.

Sus padres amantísimos—que aún sienten el dolor amargo de otro hijo perdido poco ha—lloran inconsolables tan irreparable mal.

Acompañando el cadáver del angelico, en verdadero testimonio de dolor, iba una inmensa manifestación de todas las clases sociales.

A Manolito Segundo fueron dedicadas, como tributo último, infinidad de coronas

Pura y Consuelo Ledo Rojas

Son las dos bellas y simpáticas hermanitas que con sus gracias alegran esta página, dos rosas que se entreabren a la vida, allá en el poético pueblo de Esperanza. Hijas del acaudalado comerciante José Ledo Celayz, parecen en traje de Comunión, acto cristianísimo que hubieron de realizar como discípulos del Verbo Encarnado. El Cronista, a las plantas de tan gentiles niñas deshoja las rosas de su admiración.

Manolito Segundo Francos.

y bouquets de flores naturales, así como cestas, de flores naturales también, que fueron regados a su paso por las niñas del colegio "Santa Teresa" que acudieron acompañadas de su profesora la señorita Magdalena Zaratiegui a rendir el último tributo de cariño al que había sido discípulo querido y estimable compañero.

¡Que Dios, siempre bueno y siempre generoso, haya acogido en su seno el alma pura y sin mancha del malogrado niño!—**El Corresponsal.**

***

De Guareiras.—Han fijado su residencia en ésta con objeto de pasar la luna de miel, los jóvenes esposos Humberto García Laredo y su esposa la señora Hortensia L. de García Laredo. Que la felicidad les sonría son sus deseos.—**El Corresponsal.**

DIRECTORIO PROFESIONAL

DOCTORES EN MEDICINA

Dr. Juan J. Mignagaray
Médico del Hospital Núm. 1.
Especialista en las enfermedades de los niños (médicas y quirúrgicas). y enfermedades infecciosas. Virtudes 80. Consultas de 1 a 3.—Habana.

Dr. Manuel Varona Suárez
Médico cirujano
Linea 84.—Vedado.

Dr. Abraham Pérez Miró
Medicina en general. Más especialmente enfermedades de la Piel. Venereas y sifilitas. Consultas de 1 a 3. San Miguel 158, (altos). Telefono: A-4318.

Dr. Cándido Hoyos
Partos y Niños.
Consultas de 2 a 4. Vacuna. Concordia 22, (bajos).

Dr. José Luis Ferrer
Médico de visita de la Casa de Salud de la "Asociación de Dependientes". Tratamiento y curación de la diabetis. Especialidades: Enfermedades de señoras y venéreo-sifilíticas. Consultas de 2 a 3. Obrapía 51. Habana.

Dr. Ignacio Cardona
Médico Cirujano.
Consultas: de 12 a 2. Teléfono A-3410. Salud Núm. 72.

El Dr. Julio F. Arteaga
tiene el placer de participarle a sus amigos haber trasladado su domicilio y gabinete a la calle 3a. entre C. y D.—Vedado.—Teléfono F-1433.

Dr. Manuel Díaz de Castro
Médico Cirujano.
Partos, Sífilis, Enfermedades de señoras y niños. Consultas: de 12 a 2. Teléfono Números 283 y 2288. Empedrado 33.

Dr. Eugenio Albo
Medicina en general. Especialidad: Enfermedades del pecho. Tratamiento de los casos incipientes y avanzados de Tuberculosis pulmonar. Neptuno 128, (altos).—Teléfono A-1968.

Dr. O. Ledón y Dr. C. Mendieta
Laboratorio Clínico y Rayos X.
Análisis de orina, sangre, esputos etc. Radiografía del Riñón, Pulmón, Estómago, con las máquinas más potentes. Alta frecuencia. Fulguración y tratamientos eléctricos en general. San Rafael 39, (bajos). Teléfono A-235. Ag. 1915.

Dr. Ovidio Alonso Cartaya
Médico Cirujano.
Ex-interno del Hospital "Mercedes". Médico del "Centro Gallego". San Miguel 158. Consultas de 12 a 2. Teléfono A-5659.

Dr. Domingo Candia
San Nicolás 218. Consultas de 2 a 3. Monte 128, (altos).

Dr. Jorge A. Ponce
Enfermedades de niños y señoras. Termo penetración. Alta frecuencia. Rayos X. Consultas de 3 a 5. Teléfono: A-4142. Aguila 17.

Francisco Javier de Velasco y Llorente
Dr. en Medicina y Cirugía y Dr. en Farmacia.
Afecciones del Corazón, Pulmones, Nerviosas, Ríñón y Centro-Sifilíticas. Consultas de 12 a 2. Las [illegible] Sa[illegible] 32. Teléfono A-[illegible].

Dr. Angel Claudio Ibern
Médico Cirujano.
Ex-interno del Hospital "Mercedes" y de la Clínica "Núñez-Bustamante". Especialista en partos, señoras y niños. Cirujano del Dispensario "Tamayo". Consultas de 12 a 2. Galiano 12.—Teléfono: A-8631.—Teléfono particular: F-1732.

Análisis de Orinas
Completo $2.00. m. o. Laboratorio Análitico.
del
Dr. Emiliano Delgado.
Salud Núm. 60. (bajos).—Teléfono: A-8622. Se practican análisis de todas clases.

Dr. Francisco Polanco Gómez
Especialista en enfermedades de los niños.
Consultas: de 3 a 5.
Tamarindo 44 B. Teléfono: I-1161.
Jesús del Monte.

Dr. Manuel Parajón
Masaje Manual y Vibratorio. Gimnasia Médica, Higiene y Pedagógica, Mecanoterapia, Cursos de Gimnasia bajo mi dirección para Niños Señoritas, Señoras y Caballeros: utilizando el método Ling o el del Doctor Zander. Consultas de 2 a 4. Aguacate 15, (bajos). Teléfono: A-5857.

Dr. José A. Malberti
Especialista en el tratamiento de enfermedades nerviosas y mentales. Consultas: de 1 a 3. martes, jueves y sábados. San Lázaro 221. Teléfono: A-4593.

Dr. José Muñiz
Médico Cirujano
Consultas de 11 a 1. C. de Jesús del Monte 39. Habana. Teléfono A-2616.

Dr. Antonio María Valdés Dapena
Médico Cirujano
Catedrático de la Escuela de Medicina.
Consultas de 3 a 5.
Escobar 117, (bajos). Teléfono A-3383.

Dr. Gálvez Guillén
Impotencia. Pérdidas seminales, Esterilidades, Venéreo, Sífilis y Hernias o Quebraduras. Consultas de 11 a 1 y de 4 a 5. Habana 49.

Hechos, no palabras
Tratamiento de la neurastenia, impotencia, asma y reumatismo por el método "Althaus". No se admiten enfermos hasta que no se hayan investigado los resultados de heróico tratamiento. 113 referencias honorables en la Habana. Consultas de 3 a 11 y 2 a 5, p. m.
GABINETE "ALTHAUS"
Manrique 31, letra D.—Habana. Teléfono A-7715.

OCULISTAS

Dr. Lamothe
De la Escuela de París.
Oculista.
Garganta, Nariz y Oídos. Consultas diarias de 12 a 3. Virtudes 39 altos. Teléfono A-5290.

Dr. J. M. Penichet
Oculista del Departamento de Sanidad y del Centro de Dependientes del Comercio. Ojos, Oídos, Nariz y Garganta. Consultas: De 11 a. m. a 12 p. m., (previa citación). De 2 p. m. a 4 p. m.; diarias
De 4 a 5 Martes, Jueves y Sábados para pobres $1.00, al mes por la institución. Cuba 140 esq. a Merced. Teléfono A-2735. Particular F. 1012.

Dr. A. Portocarrero
Oculista
Garganta, Nariz y Oídos. Consultas para pobres: $1.00 al mes, de 12 a 2. Particulares: de 3 a 5. San Nicolás 52. Teléfono: A-8627.

Dr. Vicente Gómez
Oculista
Oídos, Nariz y Garganta. Consultas de 1 a 4. Teléfono: A-2208. Habana 51, (altos).

Dr. Claudio Basterrechea
Alumno de las Escuelas de París y Viena. Garganta, Nariz y Oídos. Consultas: de 1 a 3. Galiano 12. Teléfono: A-8631.

CIRUJANOS DENTISTAS

Dr. Ramón F. Meller
Dentista
Neptuno 62. Teléfono: A-3213. Habana.

Dr Alfredo Marín
Cirujano Dentista
Teléfono: A-1400.—Neptuno 59.

El Dr. José María Estraviz García
Ha trasladado su domicilio y gabinete de consultas de Neptuno 196 a la casa Núm. 137 de la misma calle, (bajo), entre Lealtad y Escobar, el reputado cirujano dentista doctor José María Estraviz y García. Sépalo así su numerosa clientela y amigos.

Dr. Emilio Barrena
Cirujano Dentista
Especialidad en trabajos de puentes incrustaciones de oro y porcelana. Teléfono: A-6821. Consultas: de 8 a 5. Campanario 90, entre Neptuno y San Miguel.

Dr. Ignacio Rojas
Dentista
Jesús del Monte 552.—Habana

Dr. Orosman López
Ortodoncista
Corrección de las deformidades de la boca ocasionadas por mala posición de los dientes y las quijadas, productoras, en el niño, de enfermedades de las vías respiratorias. Visito todos los años a los especialistas de los Estados Unidos, cuyos procedimientos poseo.
Consultas: de 8 a 5.
Industria 62.

Dr. Abelardo V. Jiménez
Cirujano Dentista
De la Facultad de la Habana y Jacksonvil. . Obispo 93, (altos), entrada por Aguacate.

Dr. Manuel Di.
Cirujano Dentista
Consultas y operaciones de 3 a 4. Neptuno 45.

Dr. Adolfo Marquez
Cirjano Dentista
Especialidad en dientes de espigas, trabajos de oro y piezas protésicas. Aguacate 23, (altos).—Habana.
1.50.

Dr. Osvaldo Pochet
Cirujano Dentista
De la Facultad de Pensylvania y Habana. Empedrado 55. Teléfono: A- 4951.

Dr. Weis
Profesor de la Escuela Dental de la Universidad Nacional. Teléfono A-4667. 113 Industria. Habana, Cuba.

ABOGADOS Y NOTARIOS

Dr. Mario Díaz Irízar
Abogado
Bufete: Trocadero 51. Teléfono: A-3538.

José R. Cano
Abogado
Campanario 104. Teléfono: A-1737. Habana.

Dr. Domingo Méndez Capote
Abogado
Bufete: Mercaderes 16½. Habana.

Rodolfo Armengol
Notario
Aguiar 78. Teléfono: A-2376. Habana

Ricardo Dolz
Catedrático de Derecho Procesal.
Empedrado 5. Habana

Justiniano J. de Rojas
Abogado y Notario
Aguiar 101. Habana

Dr. Alberto Jardines Navarrete
Abogado
Lamparilla Núm. 1. Teléfono: A-2017
De 1 a 5 p. m.

COMADRONAS FACULTATIVAS

F. MARIA ANA VALDES
ANA MARIA V. VALDES
Comadronas
Muchos años de práctica. Procedimientos modernos.
Consultas: de 11 a 1.
Precios convencionales.
Calle 23 Núm. 381, entre 2 y 4.
Teléfono: F-1252.

Natalia B. de Molina
Especialidad en reconocimientos de Señoras y partos. Se ofrece con todos los adelantos de la ciencia moderna. Consultas: de 2 a 4. Hospital San Lázaro. Teléfono: A-2453.

Ana Batallé de Fuentes
Comadrona de la Clínica del doctor Casuso. Consultas de 1 a 3. Virtudes 30. Teléfono: A-6079.

María Luisa Richard y Hernández
Comadrona
Jefe, durante 5 años, de la Clínica de Partos de la Facultad de Medicina San Nicolás 65 A.

Florinda Santa Cruz de Ovidio
Viuda de Jagrenaux
Partera
Consultas de 12 a 2. Jesús María 8 (bajos).
Hasta. 31 de Dbre. de 1916
31|12-1916

María Regla Moliner
Comadrona
Teléfono: A-1649.—Romay 25.

PROFESIONES

Colegio María Teresa Comellas
De Primera y Segunda Enseñanza para niñas. Directora María Teresa Comellas y Salgado. Consulado 94. (altos). Los idiomas francés e inglés están incluídos en la pensión.
Clase de música, piano e instrumentos de cuerda.

PROFESIONES

HIPOTECAS

JOSE F. MATA
Arquitecto.
Cuba 69. Teléfono: A-2973.
Hta. Dbre. 1913.

Dinero.—A quienes tengan empeñadas sus joyas o sus muebles, les conviene consultar con M. L. M., en el número 30 de la calle de Campanario, esquina a Animas, de 1 a 3 p. m.

"EL ENCANTO INFANTIL"
de
Mercedes Varona de González
Gran surtido en ropa para niños y niñas.
Especialidad en Canastillas.
O' Reilly Número 88.
Teléfono: A-9471

Academia de Corte y Costura
"SISTEMA MARTI"
Directora: Señora de Solís.
Clases de día y por la noche.
Clases diarias de 1 a 3 $5. alternas $3
Jesús María 92, (altos). Teléfono: A-8203.

MARIANO GOMEZ
Muebles a plazos. Angeles y Maloja.
Teléfono: A-5127. Habana.

"Vientre Péndulo o Abultado"
El abandono del vientre no sólo es ridículo, sino que origina graves enfermedades; nuestra faja especial reduce, hace eliminar las grasas y vuelve el cuerpo a su esbeltez natural, sin necesidad de corset. Emilio Muñoz. Ortopédico de París y Madrid.
Sol 78.—Teléfono: A-7820.

LA PRINCESA
Casa Importadora de Sedería, Ropa, Perfumería y Quincalla. De Méndez y Hermano. Compostela y Jesús María.
Teléfono 524. Habana

A LAS FAMILIAS
En Jesús María 81 se ofrece una señorita para dar clase de las asignaturas correspondientes a la Escuela de Comercio.
También da clases de Instrucción, de Francés, de Taquigrafía sistema Orellana y Mecanografía y prepara para el ingreso al Instituto.
Se dan también clases de Piano y Solfeo.
H. D. 1916.

Vicenta García
Ultimas novedades de París en Sombreros para Señoras y Niñas. Departamento Especial de Sombreros de Lotos. San Rafael 35. Teléfono 2847. Habana.

D. O. ALVAREZ
Peinadora Peluquera.
Masajista en general.
Estuca la cara por un procedimiento desconocido en la Habana. Se cura el Acuma por un procedimiento desconocido, bajo masaje.
Se Riza el cabello en 10 días.
Pasa a domicilio y admite Abonos por meses.
Jesús María 130.

JUANA GARCIA
Corsetera.
Perfección y prontitud en los trabajos.
Aguacate 34. Teléfono: A-3915.
Habana.

IR POR LANA.....

Episodio de "Buffalo Bill", traducido por G. Lafuerza.

(Continúa)

—¿De dónde ha sacado usted tantos caballos, Bemán?—preguntó admirado Buffalo Bill.

—Ames me descubrió dónde tenían la banda los suyos.

—¿No nos vamos?—pregunto Nick Wharton.—Se me está figurando que tengo más hambre que el pecado.

—Comprendo sus **figuraciones**, Nick, que, o mucho me engaño, o son generales—contestó Pawnee.

—También tengo hambre yo... ¡O-o-o-o!—gritó el Barón siguiendo a su mula, q. se lo llevaba arrastrando.—¡O-o-o-o, he dicho! ¿Que demonios te pasa? ¡En mi vida he visto mula más descastada que ésta! ¡Antes me dió una patada en la espalda, y ahora se empeña en llevarme adonde yo no quiero!

—¿Es este tudesco **ne-be-nau-naig** de que tanto habla la fama, Buffalo? —preguntó Pawnee.

—Es el tudesco más gracioso que se ha conocido, Pawnee—contestó riendo Buffalo Bill.—Van ustedes a simpatizar mutuamente o reniego de mi don de profesía.

—Yo simpatizo con todo bicho viviente que simpatice con Buffalo—declaró el Barón.—Eh, barón von Schnitenhausen... bese a usted la mano —terminó con dignidad.

Pawnee se acercó al Barón, que acababa de montar.

—Me enorgullece ser su amigo, Barón—dijo Pawnee.—Esta es mi mano.

—Soy pacífico por temperamento—contestó el Barón;—pero quisiera saber qué fué lo que dijo antes refiriéndose a mí.

—Ne- be-nau-naig, Barón; es palabra sioux.

—¿Aber, qué significa?

—Es una palabra especial, Barón, que no significa nada y significa mucho. Si penetra usted en un grupo de sioux y les dice que es usted **ne-be-nau-naig,** salen todos corriendo como coyotes espantados.

—¡Me gusta!—exclamó el Barón.—¡Esa palabra sioux es una palabra hermosa!; ¡Tendré que aprender a pronunciarla!

Dispuestos todos a emprender la marcha, echaron a andar, llevando a los prisioneros atados sobre los caballos.

—Los tres que hemos preso nosotros, Pawnee—dijo Buffalo Bill,—sumados a los dos que prendieron usted y Nick, y a los otros dos que esperan en la cárcel de Tenstrike, dan un total de siete. No es mal número. De diez que componían la banda, quedan reducidos a tres.

—Casi exterminada—respondió Pawnee.—Me parece que pueden darse por terminadas las turbulencias de Tenstrike, ¿verdad?

—Llevamos más prisioneros de los que caben en la cárcel de Tenstrike, Buffalo Bill—dijo Bemán.

—¿No habrá medio de darles alojamiento esta noche, Bemán?—preguntó el gran explorador.

—Desde luego.

—Mañana los enviaremos a todos a Albuquerque, donde deben ser juzgados.

—La lástima es que la sentencia no podrá ser muy severa, Buffalo.

—Lo bastante para que en muchos años no vuelvan a las andadas—replicó Buffalo Bill.—Si se hubiera realizado su programa, la sentencia hubiese sido la cuerda. Pueden dar gracias a Dios los Terrores, Pawnee, de que usted llegase al barranco cuando llegó.

—Podemos dar gracias a Dios todos—replicó Bemán.

—Les quedó muy reconocido, caballeros—dijo Pawnee;—pero lo estaré infinitamente más si alguno me da cualquier cosa que se pueda fumar.

Un vecino de Tenstrike dió a Pawnee un cigarrillo de papel.

—¿Cómo no ha venido Pico Salvaje?—preguntó Nick Wharton.

Buffalo Bill refirió el incidente que conocen nuestros lectores.

—¡De veras lo siento!—exclamó Pawnee.—Quiero mucho a Hickok y hubiera deseado encontrarle bueno y jovial como siempre.

Hora y media después de haber salido del chaparral, los expedicionarios daban vista a las luces de Tenstrike.

—Esa es la población cuyos designios rige Buffalo—observó Nick.—¿Que le parece, Pawnee?

—Contestaré esa pregunta mañana—respondió Pawnee.—Lo único que

(Continúa).

¡Muchachas! Tened una Hermosa Cabellera.

Un frasco de "Danderine" pone el cabello espeso, firme y bonito

Cura la caspa, la picazón en el cráneo y evita que el cabello se caiga.

Si desea poseer una cabellera abundante y hermosa, suave, lustrosa, sedosa, ondeada y sin caspa no tiene más que usar Danderine.

Es fácil y no costoso tener un cabello bonito, suave y, sobre todo abundante. Sólo tiene que comprar ahora un frasco de Danderine de Knowlton. Todas las farmacias lo recomiendan. Aplíquese un poco según las instrucciones que acompañan a cada frasco, y al cabo de los diez minutos se notará más abundante. Se pone fresco, sedoso, cogerá un lustre incomparable, y verá que no puede encontrar la menor partícula de caspa y no se caerá el cabello; pero su verdadera sorpresa será después de usarlo por varias semanas, cuando vea el cabello nuevo, fino y suave creciéndole por todo el cráneo. Danderine es el único tónico, a nuestro juicio, que hace crecer el cabello, destruye la caspa y cura la picazón en el cráneo, evitando que el cabello se caiga.

Si Ud. quiere ver lo bonito y suave que su cabello es, humedezca un paño en un poco de Danderine y páseselo cuidadosamente por el cabello, tomando un pequeño ramal cada vez. Su cabello se pondrá suave, lustroso y bello en pocos minutos; una sorpresa agradable aguarda a todas aquellas personas que lo prueban.

HIERRO QUEVENNE
ANEMIA
FIEBRES PERSISTENTES
ASTENIA, AGOTAMIENTO
TOMAR CONFORME
24, Rue des Fossés-Saint-Jacques, PARIS

Use "Tiz" para los Pies Cansados e Inflamados.

Es un alivio instantáneo para los pies cansados, adoloridos, y callosidades y callos en los pies.

¡Usted padece de los pies! Sus pies están cansados, inflamados, adoloridos, sudosos y necesitan "Tiz."

"Tiz" refresca los pies y los pone a prueba de dolor. "Tiz" quita todo el dolor y quemazón en los callos, juanetes y callosidades en los pies. "Tiz" es el remedio mejor del mundo, y proporciona el mayor bienestar a los pies.

Compre una caja de "Tiz" en cualquier botica, y no sufra más de estos por un año. No continúe con los pies adoloridos, cansados, sudosos y con mal olor; sentirá un alivio inmediato en los pies y le pesará no haber usado "Tiz" anteriormente. No acepte sustituto.

Males del Estómago Causados por Acidez

Lo que dice un distinguido especialista.

Los llamados males del estómago, tales como indigestión, ventosidad y dolores, en un noventa por ciento de los casos demuestran simplemente que los alimentos están fermentándose en el estómago, con la consiguiente formación de gas y ácido. Los gases aumentan el volumen del estómago, y causan esa sensación de llenura y opresión a que se dá el nombre de acedía, al paso que el ácido irrita e inflama las delicadas paredes del estómago. El mal se debe enteramente a la fermentación de las comidas. Tal fermentación no es natural y la formación de ácido en el estómago no solamente no es natural sinó que puede traer las más serias consecuencias si no se corrige a tiempo. Para corregir o evitar la fermentación de los alimentos en el estómago, a la vez que para neutralizar el ácido y volverlo innocuo, debe tomarse una cucharadita de magnesia bisurada, que es con toda probabilidad el mejor y más eficaz correctivo que se conoce, disuelta en un poco de agua fria o caliente. Esta magnesia debe tomarse después de cada comida o siempre que se sienta ventosidad y acidez. Su efecto es el de detener la fermentación y neutralizar la agrura o acidez en muy pocos minutos. Fermentación, ventocidad y agrura o acidez son a la vez peligrosas y fáciles de evitar. Deténganse y prevénganse con el uso de antácido eficaz como lo es la magnesia bisurada.

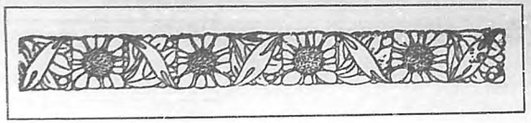

IR POR LANA....

(Continúa)

puedo decir es que los de Tenstrike son progresistas. Si no lo fueran, no habrian nombrado alcalde a Buffalo.

—Soy alcalde accidental—observó Buffalo.—El propietario se fué con los Manazas, y alguien tenía que ocupar su puesto.

—Ha sido nuestro salvador—dijo Bemán.—El dia que nos deje, será dia de luto para nosotros.

En cuanto entraron los expedicionarios en las calles de la población, Buffalo Bill, Nick Wharton y Pawnee se adelantaron al resto de la partida. Junto a la puerta de la fonda, oculto entre la sombra, había un bulto, a quien preguntó Buffalo Bill:

—¿Qué sabe usted de Pico Salvaje, vecino?

—Tiene un tobillo dislocado y una porción de erosiones, amigo Cody —contestó el bulto;—pero, aunque averiado, ha salido aquí para tener el placer de ver el regreso de sus camaradas.

—¡Magnífico!—exclamó Buffalo Bill.

Luego que desmontaron, adelantó Nick Wharton llevando a Pawnee de la mano, y dijo, colocando a aquel de manera que le diera de lleno la luz que salia por la ventana:

—Tengo el honor de presentarle a un amigo, Pico.

—¡Pawnee!—exclamó Pico Salvaje.—¡Qué sorpresa tan agradable! ¡Venga esa mano!

Después de cambiar los saludos, Pico Salvaje, volviéndose hacia el gran explorador, dijo:

—Dice el doctor que tengo para un mes, pero ocupará mi puesto otro camarada que vale más que yo.

Durante algún tiempo, compadres, no podré acompañarles más que en espíritu.... gracias a McFadden y a un lazo de veinticinco pies de longitud.

FIN.

***

LOS PAVOS REALES

Cuando finjo que vuelvo de los maizales,
ya al morir entre púrpura el sol caído,
en medio del paisaje hieren mi oído
con el grito estridente los pavos reales.

Me escondo tras las ramas de los frutales
y el ave egregia acecho sin hacer ruído,
y miro los colores de su vestido
y su moño de breves flechas triunfales.

Repitiendo su canto, que el aire aleja,
hace el amor en torno de su pareja,
y alza la cola augusta de hebras lustrosas,

y a los ojos abriendo sus galas sumas,
deja brillar cien rosas sobre cien plumas,
y cien iris prendidos a las cien rosas.

Salvador RUEDA.

***

PENSAMIENTOS

Algunas cuestiones tienen el privilegio de unir a las gentes más divididas y separar a las más unidas.

F. Charmes.

***

Añadid algo a una cualidad, y parece un defecto; quitad algo a un defecto, y resulta cualidad.

E. Faguet.

Esta novela se encuentra de venta en la librería "Las Modas de París", de José Albela, Belascoaín 32, B.

MENTHOLATUM

EFICAZ REMEDIO PARA EL DOLOR DE CABEZA Y AFECCIONES DE LA PIEL EN GENERAL.

De Venta en todas las boticas.

Hogar feliz

CON UNA NEVERA

WHITE FROST

puede usted evitar infecciones.

LOS NUEVOS MODELOS

tienen tanque de cristal y serpentín, que conserva el agua fría y pura, sin olor a frutas, pescado, etc., que estén en la cámara de provisiones.

White Frost $45 a 75.

ALASKA

Neverita propia para corta familia, oficinas y habitaciones.

Pida Catálogo

FRANK G. ROBINS COMPANY

ALASKA.
$8 a $12.50.

Obispo y Habana.
Habana.

POLVOS "HYGLO"

PULIMENTO PARA LAS UÑAS

Es el preparado más eficaz que la ciencia química ha producido para pulir las uñas.

Recorte este anuncio y con dos centavos en sellos envíelo con su nombre y dirección y se le remitirá una muestra gratis.

Precio de un frasco 25 centavos.

También puede conseguirse en pastillas a 5 centavos la caja.

De venta en las principales Sederías y Farmacias.

Graf Bros., Fabricantes, New York. U. S. A.

ALBERTO PERALTA

Calle Sol Núm. 72.—Habana, Cuba.

Apartado Núm. 2349.—Teléfono A-9136.

Agente general exclusivo.

RECOMIENDA CON PLACER

EL BUEN PADRE CELEDONIO

TOMAR, SIN DESFALLECER,

el Chocolate "Baguer"

PARA AHUYENTAR EL DEMONIO.

Clases finas "B" y "C"

RUTA DE LA FLORIDA

EXCURSIONES DE VERANO

LA MAS DIRECTA, RAPIDA, COMODA Y LA MAS CORTA POR MAR PARA TODAS PARTES DE LOS ESTADOS UNIDOS, UN PASO AL GOLFO.

56 horas de la Habana a New York.

La ruta oficial de Correos entre Cuba y los Estados Unidos.

$70 DE LA HABANA A NEW YORK IDA Y VUELTA $70

Valido por seis meses desde el día de salida.

Directo sin cambiar de trenes o con privilegio de hacer escala a la ida y a la vuelta en WASHINGTON, la gran interesante capital; BALTIMORE, FILADELFIA y demás ciudades en el camino. Esta vía ofrece especiales ventajas para las personas a quienes no gustan los viajes largos por mar.

Por esta Ruta se puede ir a cualquier punto Veraniego o a cualquier colegio de los Estados Unidos, sin necesidad de pasar por la ciudad de Nueva York con sus niños.

Para informes, reservaciones y billetes, dirigirse a la

PENINSULAR & OCCIDENTAL STEAMSHIP CO.

BERNAZA 3.—HABANA.—TELEFONO A-9191.

ELGIN F. CURRY.—AGENTE DE PASAJES.

(De la pág. 3).

Existimos soñando con la sombra
que llama la ilusión: "Felicidad"....

Esta es, ni más ni menos, como la mariposa mitológica de la Esperanza: blanca y diáfana, con dos pétalos por alas, fragantes y transparentes, que agita cada vez que nos le acercamos, saltando de flor en flor; que es, como si dijéramos haciendo estaciones en la carrera que emprendemos tras de ella en nuestra vida; y mientras que seguimos su burlona fuga, interminable, escuchamos una voz fatídica, que nos dice "más allá!"... "más allá!...

Y saltamos por encima de cuanto se opone a nuestro paso para alcanzar la mariposa ansiada, sin conseguirlo; y seguimos tenaces, empecinados, ciegos.... hasta caer en la fosa que nos traga; a la que hemos ido empujados del huracán y atraídos por el vértigo; y todavía se oye ese "más allá!".... "más allá", que equivale a un sarcasmo del destino, tras cuyo misterio corre el alma, desprendida de la materia, como pretendiendo investigar los arcanos de lo infinito!

Hay veces que antes de arrancarse de la carne,

por los grandes misterios abrumada
pregúntase a sí misma el alma herida
¿como si es el fin de la jornada,
serás Muerte, el principio de otra vida?

Perplejo el hombre, inclina la cabeza, y aunque cansado, pero no rendido, medita y reflexiona si será, o podrá ser que la materia inerte, abonando a la tierra, por el rigor de la lluvia y los besos del sol, dará a la vida el fruto que venga a mitigar el hambre de los que sufren miseria y viven anhelando eternamente?

Oigamos al poeta Acuña, frente a un cadáver:

"Y talvez volveras cambiado en trigo
al pobre hogar donde la triste esposa
sin encontrar un pan, sueña contigo;
en tanto que las grietas de tu fosa
verán alzarse de su fondo abierto
la larva, convertida en mariposa,
que en los ensayos de su vuelo incierto,
irá al lecho infeliz de sus amores
a llevarle los ósculos del muerto"....

Habrá otra vida?

Tal es el problema ante cuya solución se detiene el hombre, la razón vacila, y declara su impotencia el intelecto....

Pero la fé se impone, con sus inmensos caudales de consuelos, que arrebata sus víctimas al suicidio:

Tener fé y esperar, bendita herencia
que anida en los creyentes corazones....
¡Cuántas veces transcurre la existencia
sin poder realizar las ilusiones.....!

Creo que cumplen deber sagrado los que lloran a sus muertos, por que radie puede contener dentro un dique al sentimiento.

Quien sabe, después de todo, si los seres que se amaron en la vida, se volverán a encontrar en lo infinito?

El borde de la fosa, es el dintel de la eternidad en donde acaban los ensueños con la vida; las ilusiones, la esperanza y la fé?

Terminarán los lazos terrenales?

Sucumbirá el amor que ha encerrado los anhelos de toda una existencia o será eterno?

Todo pasa y se evapora
como la nube ligesa,
como la luz seductora
con que se viste la esfera
al despuntar de la aurora.

Pero la duda que tortura el pensamiento, martillando sin cesar el cerebro, pasa como soplo de muerte, vaho quemante, marchitando la esperanza y amargando los anhelos.

Tú, que peregrina vas,
siempre entre penas y luto,
¿cuando rindas el "tributo"
alma mía, adónde vas?

M. A. DIAZ.

PEPTO-KOLA ROBIN

(GLICEROFOSFATOS, KOLA y PEPTONA)

En este licor el Rojo de Kola está conservado en estado natural como en la nuez fresca

Exquisito y Maravilloso Licor estimulante

ALIMENTO DE AHORRO DE FUERZAS

Soberano contra:

NEURASTENIA, CANSANCIO EXCESIVO

FATIGAS PASAJERAS, FÍSICAS é INTELECTUALES

CONVALECENCIA, DIABETES, ALBUMINURIA, ETC.

Dosis: 1 copita de las de licor después de cada comida.

VENTA AL POR MAYOR: *13, RUE DE POISSY, PARIS.* — AL POR MENOR: *En las principales Farmacias.*

HELADOS DE LA COMPAÑIA :: FRIGORIFICA :: Son los mas exquisitos y económicos

Tortonis, Napolitanos, Naranjas-Glacés y Mantecado, Crema de Chocolate y de Guanábana, Fresas, Mamey, Piña, Crema de almendra, y helado de tamarindo etc, etc,

Sin materias colorantes, conforme a las prescripciones de Sanidad.

Se sirven a domicilio tres veces al día INFANTA NUM. 44 TELEFONOS A-1164 Y A-1165

SI TOSEIS Y ENFLAQUECEIS

Haced uso de la

SOLUCIÓN PAUTAUBERGE

que es el remedio eficacísimo en la **BRONQUITIS CRÓNICA**, en los **RESFRIADOS** antiguos y descuidados, en la **Convalecencia** de la **PNEUMONÍA** y de la **GRIPPE** y el mejor agente curativo de la **TUBERCULOSIS**

Procura á los **NIÑOS** débiles y propensos á **BRONQUITIS** un temperamento resistente y **PULMONES ROBUSTOS**

Millares de Enfermos le deben su curación.

L. PAUTAUBERGE
COURBEVOIE-PARIS
Y LAS PRINCIPALES BOTICAS

SILVRON
TRADE MARK.

El producto más perfecto, eficaz y económico que se conoce para pulir y platear metales.

Recorte este anuncio y envíelo con cinco centavos en sellos con su nombre y dirección y se le remitirá un frasquito de muestra.

De venta en todos los establecimientos de primera clase.

Cuatro Tamaños:

1 onz.	15 cts.	8 onz.	60 cts.
4 "	35 "	16 "	$1.00 "

ALBERTO PERALTA
Calle Sol Núm. 72.—Habana, Cuba.
Apartado Núm. 2349.—Teléfono A-9156.
Agente general exclusivo.

SE COMPRA

para los talleres de maquinaria de "BOHEMIA"

Trapos viejos en perfecto estado de limpieza.

TROCADERO 89, 91 Y 93

Para adquirir fama y popularidad suscríbase a **BOHEMIA** la revista de más circulación y popularidad

Este mes está consagrado a las Animas del Purgatorio.

NOVIEMBRE

5

DOMINGO

Las Consagradas Reliquias. Santos Zacarías e Isabel, padres de San Juan Bautista y Leto, presbítero, confesor, Teótimo y Filoteo, mártires santa Bertila, abadesa.

El Circular está en la Merced y pasa a las Reparadoras.

El bienaventurado San Zacarías fué descendiente de la tribu de Leví y natural de Judea. Era sacerdote de la ley y hombre piadoso, y tenía por mujer a Santa Isabel, prima amada de la Virgen Santísima. Vivían estos Santos casados como ángeles en la tierra, porqué ambos eran justos y observantes de la ley de Dios, y hasta su vejez sin fruto de bendición, la cual alcanzaron del Señor a fuerza de oraciones y con maravillas y prodigios lograron tener por hijo al precursor de Jesús San Juan Bautista. Según refiere el evangelista San Lucas, Santa Isabel mereció ser visitada por la purísima Virgen María su prima, luego que hubo concebido al Hijo de Dios, y con su visita, abrazos y dulces coloquios bañadas sus potencias de una luz celestial, convenció a la Madre de Dios, y fué la primera que en este admirable título la honró.

Estuvo la Santísima Virgen María, dice San Lucas, con su parriente Santa Isabel casi tres meses; y después se volvió a su casa a Nazaret. San Zacarías falleció el 5 de Noviembre y dos años del nacimiento de Nuestro Señor Jesucristo.

Santa Isabel se retiró al desierto con su hijo Juan Bautista, donde vivió hasta su santa muerte.

LUNES 6.—Santos Leonardo abad y Atico, confesores; y Severo, obispo y mártir; santa Claudina, virgen.

MARTES 7.—Santos Angeles, Rufo, y beato Antonio Baldinucci de la C. de J., confesores, Ernesto, Herculano, Amaranto, Angelberto y Juan G. Perbogre, paul mártires; santa Carina (o Corina) virgen, mártir.

MIERCOLES 8.—Santos Diodado I, papa; Mauro, Godofredo, Albito, confesores; Claudio Severiano y Castorio, mártires; santa Numancia, virgen.

JUEVES 9.—La Dedicación de la Basílica del Salvador en Roma. Santos Orestes y Teodoro, mártires; Benigno y Agripino, confesores; santas Eustolio y Ramen, vírgenes.

VIERNES 10.—Santos Andrés Avelino, Teatino y León, confesores; Tiberio y Anciano, mártires; santas Tripina, Triposa y Florencia, mártir, Ninfa y Olimpia, vírgenes y mártires.

Sábado 11.—Santos Martín, Veranio, obispo, y Bartolomé, confesores; Feliciano, mártir; santa Ernestina, virgen y Ocilia, penitente.

¿Por qué le hace tomar á su niño Aceite de Higado de Bacalao

ó demás preparaciones con base de Aceite, cuando su estómago mismo rehusa muchas veces tan repugnantes y asquerosas medicinas?

Una cucharada de

PANGADUINE

licor esquisito, completamente desprovisto de Aceite, encierra solo los Alcaloides y Principios Activos de *cuatro cucharadas de Aceite de Higado de Bacalao.*

N. GELATS y Co.

Operaciones de Bancos en general. Cajas de Seguridad y Departamento á Cajas de Ahorros

HABANA

AGUIAR 106 y 108

SEÑORA:

Sea Ud. económica, no desperdicie.

Aproveche sus vestido PONS el acreditado tintorero se los dejará como nuevos por módico precio.

Se tiñe de todos colores toda clase de vestidos, gasas, chifones y adornos para señoras. Rápidez en ropas para luto.

PROCEDIMIENTOS MODERNOS

AMISTAD 114. TEL. A-8823

La revista mas amena y de mas interes **BOHEMIA** La que tiene mayor circulacion en Cuba

Bóvedas de Seguridad

SE ALQUILAN APARTADOS DESDE —$5.00 ANUALES EN ADELANTE.—

BANCO NACIONAL DE CUBA

Para el Artritismo

Diabetis.

Es el antiséptico urinario por excelencia.

19, Avenue de Villiers
PARIS

URASEPTINE ROGIER

Disuelve y expulsa el ácido úrico.

Granulado soluble en el agua: 0,60 centig. de materia activa por cada cucharada de las de café. - Dosis 2 a 6 cucharadas.

Muestras y folletos: Henry Rogier, farmacéutico de 1ª clase Ex-interno de los Hospitales de París 19: Avenue de Villiers.-PARIS.

LOS DISPEPTICOS DESESPERADOS

recobran la esperanza después de probar la eficacia del gran remedio para el estómago.

ELIXIR ESTOMACAL

STOMALIX

SAIZ DE CARLOS

Hasta ahora ha sido difícil curar casos de indigestión crónica. Las dietas especiales, los alimentos saludables, los remedios convencionales dejan con frecuencia de producir alivio y la víctima se desanima y al fin se desespera.

Pruébese ahora un remedio que opera según un nuevo principio fisiológico. No se requiere un cambio de alimentos ni una dieta rigurosa, sino que se tome con la alimentación ordinaria una cucharada de **Stomalix** disuelto en agua. Con esta medicación podrán continuarse las tareas cotidianas con el espíritu alegre, pues el malestar del estómago comienza á desaparecer en seguida y se recupera el buen humor y la lozanía.

Purgatina, SAIZ DE CARLOS. Cura el extreñimiento, pudiendo conseguirse con su uso una deposición diaria. Los enfermos biliosos, la plenitud gástrica, vahidos indigestión y atonia intestinal, se curan con la PURGATINA, que es un tónico laxante, suave y eficaz.

De Venta: Farmacias y Droguerías.

J. RAFECAS Y COMPAÑÍA, OBRAPÍA NÚMERO 10.
Unicos Representantes para Cuba.

NO MAS DOLORES

Con la CREMA DE HUXLEY desaparecerán completamente Un remedio eficaz para el Reumatismo, Lumbago Neuralgia, Calambre Dolores de Cabeza Cara, Oidos, Garganta, en el pecho Endurecimiento de musculos, Picadas de Insectos.

La CREMA DE HUXLEY no contiene grasa, no mancha la ropa.
Reemplaza ventajosamente los Sinapismos, parches, el Yodo, etc., etc.

De venta en todas las farmacias y droguerías.

Anglo-American Pharmaceutical Co., Ltd.
LONDRES 90 Beekman Street, Nueva York PARIS

BANCO ESPAÑOL DE LA ISLA DE CUBA

FUNDADO EN EL AÑO 1856. CAPITAL: $8.000,000.
DECANO DE LOS BANCOS DEL PAIS
DEPOSITARIO DE LOS FONDOS DEL BANCO TERRITORIAL
Oficina central: Aguiar 81 y 83

Sucursales en la misma Habana: Galiano 138.—Monte 202.—Oficios 42. Belascoain 20.—Egido 2.—Prado 124.

SUCURSALES EN EL INTERIOR

Santiago de Cuba	Manzanillo	Banes	Mayarí
Cienfuegos	Guantanámo	Nuevitas	Yaguajay
Cárdenas	Ciego de Avila	Remedios	Batabanó
Matanzas	Baguanos	Ranchuelo	Placetas
Santa Clara	Gibara	Encrucijada	S. A. de los Baños
Pinar del Río	Jaraguá	Marianao	Victoria de las Tunas
Sancti Spíritu	Camagüey	Artemisa	Morón
Caibarién	Jamaiquan	Colón	Santo Domingo
Sagua la Grande	Unión de Reyes	Palma Soriano	

Se hacen toda clase de operaciones bancarias. Se expiden cartas de Crédito Circulares. Se alquilan cajas de seguridad para uso personal, desde 5 pesos en adelante.

Fabrica de Mamparas y Vidrieras en general.
de Felipe Rodríguez.
Galiano Núm. 113, entre San José y Barcelona
LOCERIA "LA AMERICA"

Especialidad en toda clase de grabado en vidrio, elegante paisajes, cristales de un cuarto de espesor, de todos tamaños, hasta de 120 por 100; losas de azotea, vidrios nevados de todos colores, muselinas y cuajados y alambrados para techos. Molduras de todas clases para cuadros. Se colocan vidrios y mamparas a domicilio. Casa importadora que recibe directamente y exporta para todas partes de la Isla. Vidrios alambrados para techos y Jai Alai. Para techos y sencilos. Casa premiada en la Exposición Nacional el año de 1911. Hay lámparas de todas clases.—Teléfono A 3970. Galiano Núm. 113

ARTE NUEVO
VEGETALINA

"Vegetalina" es arte y es ciencia

Es creadora de belleza.

Un toque de arrebol en las mejillas cambia un rostro demacrado en hechicero.

Un toque de Vegetalina en el cabello os hará rejuvenecer veinte años.

Vegetalina es la mejor tintura para el cabello, la más fácil de aplicar. La más barata. La que dá tonos más suaves. La que no arruina el cabello y lo hace crecer. La que no deja las manos manchadas. La que no se descompone, permitiendo guardar el sobrante para un teñido posterior. La que no modifica las ondas naturales del cabello.

SOLO USARA UN LIQUIDO

Todos sus tonos son tonos suaves
Negro, Castaño oscuro, Castaño claro y Rubio.

En todas las Droguerías y Farmacias de primera de la República.

Acogida a la franquicia postal e inscripta como correspondencia de segunda clase en las Oficinas de Correos de la Habana.